京城日報

本紙定價　一ケ月郵稅共▲壹圓 ▲三ケ月同三圓 ▲六ケ月同六圓五十錢
廣告料　普通一行▲一圓三十錢 ▲二號二十八字詰 ▲四號十六字詰 六十錢
發行人 小泥谷良次郎　印刷人 小川三之介
京城太平通一丁目 合資會社 京城日報社 電話長六千九百番 振替京城三〇〇番

勞農露西亞政局の推移（二）

杉花生

ソヴイエット政府出現

夫れ以後のことは世間周知の事實であつて。一九一七年十月に勞働者と農民が蜂起し、聯立內閣は倒れて政權が共產黨の手に歸した。同黨は主として都市の無產階級の利害を代表するものであるけれども革命的農民と戰線に於ける兵士との後援をも得た而して彼等は民衆の意志代表を生命としたが故に、國政整理の衝に立つや、專ら國民全體の要求を滿足せしめんと努力した。即ち戰爭は打切となりて、軍隊は復員し、農民は土地所有權を得、プロレタリアートは自ら自己の利益を確保すると共に、生產の管理を保障した。假政府は不斷不決であつたが、人民委員會の政府は確實果斷であつた。彼等は多くを破壞した。併し夫は革命に免れざるところのものである。次いで政策の施行を確保する爲めに、彼等はソヴイエットの力を借りて勞働者の獨裁制を創立した。因にソヴイエット制度の西歐に於ける議會又は地方議會と異るところは選擧權を働く者（勞働者、農民及び貧民）のみに局限し、徒食者、搾取者をして政治に參與せしめざるにある。

共產黨が政府を組織すれば、共產主義實現を期すること論を俟たぬ。併し奈何に彼等がユートピヤ的であつても、全體に亘りて私有財產制度の撤廢を二十四時間內に遂行し得ようとは考へなかつた。彼等は生產と交易との各機關を社會化することに付いて寧ろ細心の考慮を拂つた。彼等が共產黨革命の八箇月間に於いて、國有としたものは外國貿易、銀行、鐵道、水路輸送及び重要なる一部の工業のみであつて、工業部門の大部分は勞資双方の代表者より成る委員會が管理し、內地の個人的取引は依然として繼續し、政府は昨年の新經濟政策に伴ふて發布したと同樣の組織制度によつて工人を得、必要なるものは民間より購入するの制度となつて居たのである。

內亂の影響

然るに內亂の勃發は此政策の維持を困難ならしめた。ウォルガ河畔にチエック、スロワキヤ軍の叛亂が起り、コルチヤク、デニキン、ユデニツチ、ウランゲル其他自衞軍の將軍が勞農政府に攻擊の鋒を向け、聯合國が外より之れを助くるに及んで政府は全國を武裝し、敵を破り、革命の成果を確保するの必要を感じ、二箇年間に十八軍を編成し、以て內亂を鎭定した。而して、政府は之に此軍隊を養ふことは容易でない。而して被服、靴及び銃をも與へねばならぬ。然るに資力の豐ならざる政府は、金を出して農民より食料を購入することが出來ず、止むを得ず徵發の手段に出でた。即ち農民の蓄ふる餘剩の穀物を強制的に沒收するのであつて、金を以て拂ふ部分は極めて僅少であつた。被服・靴及び軍需品の製造は工場に於ける私的所有者の意思によつて著しく阻害された。政府は之等の工場を國有となすに至つた。之れが爲に國內工場の四分の三は國有となつたのみならず、戰爭遂行の必要上、他の小さな製造所も國家に移管されたものが少くなかつた。

此の如くにして一九二〇年には、商業、工業並に運輸は徵發され、政府がそれを國有と居たのであるから、農[illegible]人口の形を呈した。露西亞の如き人口の五分の四まで小地主から成り立つて居る國に於て、這般の制度を布くの早きに失することは論を俟たぬ。唯戰爭の必要が之れを餘儀なくし、世界革命の希望の爲め甘んじて之れを忍んだに過ぎぬ。

シヤッター

副島食糧局長　＝農商務省＝

◇何時もならば越後上布に紗の羽織、絹の袴に白足袋といふ大々然たる副島局長、今日は稀らしくフロックを召して御座る。松波前林業課長の告別式に列するからださうな。何時迄も暑いぢやありませんか、サアどうぞ」なかくお世辭が巧い。

◇米相場のカーブを指して『いくら暴利取締や取引所改正をやつても結局プラス、アルファーといふ變動の級數は殘つて行くものですからネー』とプラグマチカルな說明を與へる。此方から話しかけるとハとフとの間の音で巧みに鼻で返事をするが、木で鼻を括つたやうなのとは譯が違つて至つて親切である。透明な頭腦と圓熟した社交振そして些の卑しい味のない人。五十數歲だ天下の秋を得意顏であつた。（在京一記者）

言論界

日本財界の一根事

【ジャパンクロニクル】日本經濟同盟に對する日銀の方針についての井上日銀總裁、武藤山治氏間の論爭は何れが是何れが非と遽に斷じ難いが、吾人の見解によれば今日の財界は日本經濟同盟の如き溫室的機關で救濟する事は難い。日本の資本家は少しの困難に出會すると直に政府の保護を求めやうとする。つまり彼等は一般國民の費用で自己の安全を期せんとするのだ。經濟同盟の目的にも全然良い點がないとは云へない。只遺憾に思ふのは日本の資本家に自助の精神がない點である。

支那の產業と日本

【讀賣】支那は主義として鐵道と鑛山を國有とし人民には許可しない。これは外資の侵入を惧れてゞある。然し是は餘り神經が過敏の結果で少くとも華盛頓會議が開かれたり、國際聯盟が成立した今日では全く餘計な苦勞だ。支那は更に鹽や米の輸出を禁止して居る。これは鐵道や鑛山とは理由を異にして居るが、今や世界を擧つて輸出を旺にせんと努力して居る時に方り、自ら好んでこれを禁止して居ることは、時代錯誤も甚だしい。而してこれ等の禁止が支那の發達進步を妨げつゝあることは、少しく滿洲事情を調査した者には明瞭に知はれるのである。大連滿洲が長足の進步を以て今日の發達を見たのは、其富源と支那人の勤勉努力とによることは勿論であるが、これを促進するに與つて最も力のあつたのは日本の資本と、これが利用に關する日本人の知識とではなかつたか。即ち支那が滿洲に於て日本の知識と資本とに對して門[illegible]した結果ではなかつたか。[illegible]ける此例は支那全體に適用考察すべきである。

金輸出解禁と物價

【中外商業】政府は金輸出解禁尙早の聲明書を發表したが、是は現下內外に於ける經濟上、社會上の實際狀態から見て妥當の方針と思ふ。今日金の輸出を解禁したならば我國の保有正貨は或る程度迄減ずるであらうが、其結果として必然的に且正比例的に兌換券が縮小し物價の低落を來すものと思ふは謬論である。物價引下の爲めに通貨の收縮を圖るには官民一致して消費節約、經費輕減の實に出づるが急務である。健に財界の健全なる回復を計らんとせば必ずや此に着眼せねばならぬ。

露營（一人五首）

伊丹賢夫

◇萱芝の冷きさやりなつかしみ兵舍をいでてまろびに來つる
◇松のあひに露營の幕舍にの見えて月のしたびを雲走りをり
◇夜のくだち幕舍出づれば大き雲月のしだひに動きてゐたり
◇數籠に管を立てつつせはしなく身仕度をする朝の幕舍に
◇忙しなく武裝とのへ曉の暗き外のもに出で立ちにけり

東西南北

◆近頃風變りな綱曳き……此程北米カリフォルニヤ州飛行會で飛行機と自動車との綱曳きが行はれた。強い綱を飛行機の後部と自動車の後部に結付け合圖信號と共に全力を擧げて各々反對の方向に進ました。處が双方共或は進み或は退き數時間容易に勝敗が決しない。審判官は遂に無勝負を宣言した相だ。

◆天空に大きな一怪物……和蘭の一科學者は最近天空に太陽の二千倍の大きさの異體あるを發見した。之れ天文學界に驚異すべき事實を提供するものであつて此の異體は多分異常な大きさを有する隕石の塊で他日一個の星となるであらうといはれてゐる。

別天地

東京より　目黒行人

◎民法、商法、民事訴訟法、人事訴訟手續法、非訟事件手續法、競賣法、不動產登記法其他合せて十八の法律が、明年一月一日から朝鮮に實施される筈で、九月十八日を以て制令公布された。これは言ふまでもなく約三十ケ年に亘る統治により朝鮮に於ける生活の內容が內地の夫れと近接した結果である。而して是等諸法の實施は、やがてまた兩者の思想及生活が更に近接し、混和し、融合する因となる譯で、相互の爲めに喜ぶべきである。

◎小倉監獄では物價調節の一助とする爲めに、獄內に製作所を設けて囚人の製作品を頗る安價に一般消費者に小賣することにした。その結果は甚だ良好で、市內の物價調節に大なる效果があると云ふ。又鹿兒島監獄でも同樣の目的で同樣な事を遣り始めたが、これも頗る結果が良さゝうだとのこと。勞銀と云ふ經費を支拂はないで生產された商品が廉いのは當然で、そこに何等の不思議はない。

◎從來商人に擔當させてゐたものを、その手を經ず直接に一般消費者に小賣の方法によつて提供するから、商人に從來占められてゐた利益だけ商品は廉くなる譯で、監獄製品の直接小賣公營が物價調節に利目のあるのは當然中の當然である。だが、これに關しては考慮すべき研究すべき大なる問題が潜んで居ることを知らなければならぬ。一時の眼前の物價調節と云ふが如き事よりも、更に大く且つ大なるものがある。

◎一二の監獄で小規模にやつて居る間は大したこともないが、これが一般に大規模に組織的系統的になつて來ると、其儘に默過してはゐられなくなる。監獄で殆ど口ハ同樣で生產された商品と正常な勞銀を支拂つて生產された商品とを競爭さすことが、今日の社會に於て果して正當なことであらうか。許さるべきことであらうか。これが問題の一。囚人に物を作らせる代りに、所謂勞働の正當化と云ふやうな方法を採つたら其の結果は更に良く且つ正當ではあるまいかと云ふこと。これが問題の二。併し今はそれについて語る暇がない。

◎學生々徒兒童に簡約の組織を吹込むのは無論良い。東京府のある女學校の如きでは狹くの昔からそれをやつて居るが、服裝をつけてはいけないとか、袖を短くせよとか、指輪をさすなとか云ふ類のことは實上失敗に歸して居る。世の父兄が『そんな馬鹿なことを……』と思ふやうなことは、學校が如何に命令しても實績は擧がらないさうである。──あたりまへのことだが。

新學期開講
早稻田大學講義錄
政治經濟科　法律科　文學科
中學科　商業科　高等女學科
新時代の獨學機關は是れ
スグ申込め　大特典提供
申込次第見本送呈
東京牛込 早稻田大學出版部 振替東京三四五・三七四・二四三二・四三七四九

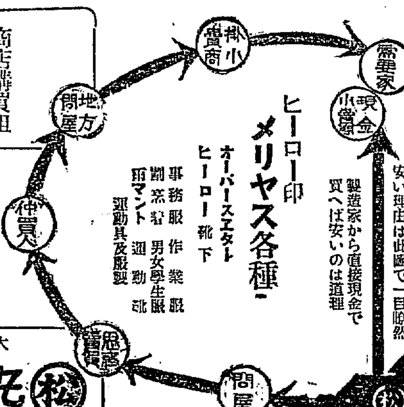

物價調節實行策
中間貿易の口錢ご掛賣の割高さを除知すれば價に貳割を減ず
ヒーロー印 メリヤス各種
オーバースエタ　ヒーロー靴下
事務服 作業服 割烹着 男女學生服 雨マント 運動靴 運動具及服製
現金賣
商店購買組合御申込に限り卸相場表進呈
住所御申込に印御卸相場
カタログ秋冬の卷 小賣値段明記 本月末發行の豫定
明治廿七年創業 資本金壹百萬圓
本社は東洋に於ける最大のメリヤス工場を有し一ケ年の生產高五百萬圓を超ゆ
大阪梅田橋
㊈丸松合資會社

日本自動車學校
官廳會社自宅々卒業生優遇招聘申込多し無經驗者を責任養成就職容易
東洋第一　參觀隨意
東京蒲田驛前（ハガキにて申込次第飛行機自動車案內學則八十頁送呈）

漢學講義錄
◎第二拾一回新學期開講會員募集 ◎一年卒業 ◎特典提供
見本附會則無代進呈
◎文章軌範◎論語◎孟子◎作詩法 ◎日本外史◎十八史略◎其他十數科目
東京市本鄕區千駄木町 振替東京二二九四番
帝國漢學普及會

いよく十月二日くじ運次第で五千圓
八十六回新債券 通十圓三十錢（送料十錢）
組賣　一萬圓當 二通組 二十一圓 …
福岡市博多下呉服町（電車交叉點際）
株式會社 勸業債券月報社福岡支店
電話一五四五番 振替福岡九五五一番

名刺
各地印刷所にあり
東京馬喰町二 櫻井大二郎商店製

寫字員募集
男女自宅机上簡易出來高近不問收益多
詳細案內書紙代進呈
大阪南區阿部野筋二丁目 三友社

朝鮮信託株式會社
◎營業科目
一、信託金
一、證券ノ信託預リ
一、動產不動產ノ信託預リ
一、代理保證
一、貸付
共他一般信託業
●營業案內進呈
京城明治町 電話一五九九番
仁川本町 電話一三二番

金鑛業時機到來
營業事項
一、鑛業出願調査及其他一切
二、買鑛ノ紹介及分析依頼ノ取次
三、鑛區合併鑛區調査閲覽
四、機械設計製圖
（地方ノ御方ニ便宜ヲ計リマス）
右秘密嚴守親切迅速御依頼ニ應ズ
京城府大和町三ノ二
鑛務社 尾山武
電話本局二三五二

官製食卓鹽
一手販賣元
京城 富田商會

JUVENILE ENGLISH LITERATURE（既刊四十編）
澤村寅二郎先生共編 菅野德助・奈倉次郎

1. The Golden Touch……金色王
2. Sindbad the Sailor……船乘新八
3. The Three Beautiful Princesses……三人姫
4. The Merchant of Venice……ヴエニスの商人
5. Little Klaus and Big Klaus……小九郎次大九郎次
6. The Journal of Robinson Crusoe……無人島日記
7. Poor Richard's Almanac……出世曆
8. King Arthur's Round Table……アーサー王物語
9. The Labyrinth of Crete……クリートの迷宮
10. Hamlet, Prince of Denmark……王子ハムレツト
11. The Nightingale……反魂鳥
12. Rip Van Winkle……新世界浦島物語
13. Gulliver in Lilliput……小人國旅行記
14. Biographical Stories……少年繪師
15. An Attic Philosopher in Paris……屋根裏の哲人
16. Othello……オセロ
17. The Adventures of the Beryl Coronet……綠玉冠
18. Romeo and Juliet……ロメオとジユリエト
19. The Ugly Duckling……嫌はれ者
20. Famous Stories……歷史物語
21. Æsop's Fables(I)……伊蘇普物語(I)
22. The History of Ali Baba……アリ・ババ物語
23. The Miraculous Pitcher……不思議の德利
24. Æsop's Fables(II)……伊蘇普物語(II)
25. A Christmas Dinner and The New Year……クリスマスと新年
26. Life and Duty……リボツク道話
27. Two Humorous Readings……天才の內幕
28. Enoch Arden……イノツク・アーデン
29. Round the World in Eighty Days……世界一周
30. John Halifax, G ntleman……理想の紳士
31. Cuore……クオレ
32. A Story from the Bible……仇を恩
33. David Copperfield……デーヰド・カパフィールド
34. The Count of Monte Cristo……モンテクリストの伯爵
35. Heroic Anecdotes……逸事錄
36. Æsop's Fables(III)……伊蘇普物語(III)
37. The Tempest……テムペスト
38. The Lord of Chatesu Noir……[illegible]
39. William Tell……ヰリアム・テル
40. Traveling with a Reformer……社會改良家

本叢書は洽ねく大家の手に成るもの若しくは青年必讀書として世に傳はるもの〻中より其內容文章共に英文の至珍とすべく特に我青年諸子に利益と快樂とを與ふるものを選擇せり。而して內容は原文の成句成文を單位として意義を十分に譯出し且譯文中に原文を挿入して譯文との關係を示し難解の句には一々註釋を加へたり。

譯註 青年英文學叢書
定價各冊金四十錢・送料金二錢
東京神田 株式會社 三省堂 振替東京三一五五

本書の特色
一、本書は加除式にして編纂後に於ける法令の改廢及新規定に對しては斷へず追錄を發行して內容を訂正補充するを以て常に現行の法規書たり
一、本書は各編毎に別册とせるが故に全編に涉り購讀せらるゝの必要なく自己の希望法規のみを購求し得頗る便宜にして且經濟なり
一、本書は本會多年の經驗と實際に基づき嚴密なる調査を爲し且參事官室の校閱を經たれば其內容の正確なるは勿論菊版六號三段組として披見に便ならしめたり

朝鮮總督府參事官室校閱
帝國地方行政學會編纂
加除式
朝鮮法規類纂
菊版クロース絲付 加除綴 體裁優美 全編十冊

本書の內容
一、本書は朝鮮に於ける現行の法令即ち總督府發布の制令府令訓令告示等は勿論法律勅令省令及舊韓國の政府法律命令並統監府令訓令等を輯錄せり
一、本書の分類は朝鮮現行制度を參酌し專ら實務家其他繙閱者の便宜を主としたり
一、本書は各編に目次、總目次を附するの外卷末に年別索引を附し以て檢索に便す（年別索引は追錄を以て發行す）
通則 四圓　殖產 三圓　會計 三圓五十錢
內務 四圓　法務 四圓五十錢　警察衞生 二圓五十錢
財務 三圓五十錢　學事宗教 二圓　土木交通 二圓五十錢　遞信 四圓
全編參拾貳圓也

新刊紹介

著者	書名	定價
朝鮮總督府學務課長 松村松盛著	民衆之教化	菊版全一册 總布製 價額二圓五十錢
朝鮮總督府秘書課長 守屋榮夫著	平凡之善政	菊版全一册 白布製 價額二圓二十錢
同	地方青年之教養	菊版全一册 總布製 價額三圓三十錢
同	地方自治之精神	菊版全一册 總布製 價額二圓八十錢
朝鮮總督府內務局 脇坂健治著	府制百制釋義	四六版全一册 價額二圓八十錢
內務省社會局長 田子一民著	社會事業	菊版普及版 全一册 一圓八十錢
拓殖局編 文部省檢定濟	朝鮮及滿洲の歌	上製體裁優美 一部定價十錢

帝國地方行政學會發行
東京市麴町區飯田町九丁目十一番地 電話九段六〇八〇より六六三番まで 振替口座東京一一三番
朝鮮本部 京城大和町二丁目十四番地 電話本局七三三番 振替京城一〇七五四番

英佛君府還附審議

【巴里二十三日發電】英及佛內閣會議は君府を土耳其に還付するや否やにつき審議すべく開會されたり佛內閣は君府及スレース地方を土耳其に還付するの基礎條件を以てケマルハシヤをバルカン平和會議に招待するの提議を承認せり佛諸新聞は英佛伊三國は旣に君府を土耳其に還付すべく同意したりと明白に記載し居れり巴里のルジュルナル紙は更に佛首相ボアンカレー氏は英のカーゾン外相伊國のスフオルザ外相と會合の結果土耳其に對し君府のみならずアドリアノープル及スレース一部をも還附する事に決し英佛間の暗雲著しく低下したと發表したり

三國代表近東協議

英外相佛の要求に應ず

【巴里二十四日發電】近東に於ける形勢に關し佛國首相ボアンカレー氏は英國外相カーゾン卿及び伊國外相スフオルザ伯と當地にて會見しカーゾン卿は君府を土耳其に讓歩して佛國の要求に應じたり然しダーダネルス海峽の管理を委任し誰か其の自由通航を保障するかの問題は未定なりと

東部スレースを土に提供

【巴里廿三日發電】聯合國はケマル、パシヤに公文を送りボスフオラスダアダネルス海峽沿岸の中立地帶を土耳其に於て侵害せざる條件にてアドリアノープル、マリトザ河の線に依る東部スレースを提供する事に一致したり

ケマル軍占領繼續

【倫敦二十三日發電】ケマル軍はダーダネルス海峽の亞細亞側にあるエジヌを占領したり而して「ダ」海峽に瞰りて最も重要地なるクークカレーを脅かしつゝあり

佛ケマルに特使派遣

【君府二十三日發電】佛國政府はケマルに無線電信を送り政府の特別委員到著する迄何等軍事的行動を採らざらんことを要求したり而して其の使節は二十二日スミルナに向け巴里を出發したり

印度回教徒の威嚇

【巴里二十三日發電】印度回教徒中央委員は巴里にある土耳其代表者フエリツドベー氏に對し電報を送り英國にしてケマル軍と戰爭を爲さば全回教徒は一齊に蹶起すべしと宣言したり

長春會議の經過

露國側の主張要點

【長春二十四日發電】露國側の撤兵に關する主張左の如し

一、基本協定と尼港事件北樺太問題の交涉は同時に爲す事

一、尼港事件北樺太問題協議の結果は協約とせずノートの形式にし其效力發生は基本協約發生迄待つ事

一、尼港問題解決のノートへは基本協約成立の後或期間內に日本は北樺太撤兵を爲す事を明示しおく事

一、不幸にして基本協約出來ざる時は尼港問題のノートは無效となり北樺太撤兵の約束も無效となる事

長春會議決裂か

【東京電報】長春會議は廿五日決裂を見るべき模樣あり

決裂宣言書起草

萬一の場合の準備

【長春二十四日發電】我代表は到底露國と妥協の餘地なきを認め引揚の準備を爲すと共に會議の經過及會議の決裂に至りたる理由を說明すべく宣言書を起草し萬一の場合を準備し居れりと

日本引揚請訓中

二十五日か最後の幕

【長春二十四日發電】二十三日の會議にて露國代表のサガレン撤兵期日明示の要求の爲め會議は實際的に決裂し我代表は『露國の不條理なる要求依然たるより引揚げて宜しきや』との請訓を發したるが二十五日の會議は正式に決裂の宣告を見るや若しくば最後の瞬間に於て露國の讓歩によりて會議を繼續するや二つに一つより外なかるべしと

會議打切りの外無し

―外務當局談―

【東京電報】尼港問題と北樺太撤兵とを問題として折角進捗し居れる會議に支障を來さしむるが如き態度を執りたる以上は會議は最早絕望と見るべきなり露國側の北樺太撤兵要求は要するに會議を決裂せしむる口實に過ぎざるべし松平代表に對する回訓も今度は變する必要なかるべし斯くの如く露國が不誠意なる以上政府は會議を打切りて引揚ぐるべく命じ居れる筈なり

國匪事件賠償延期拒絕

チ、エリン露土諒解を說く

京城勞銀昂騰

最後會議開會

【長春二十五日至急報】二十五日午後三時愈最後の會議を開きたり

露國日本を責む

【東京電報】松平代表が今後二週間後に尼港事件の解決と共に撤兵期日を明言すとの言明に對し露國側は

一、日本は嚴正中立にて十月末迄に撤兵すと言明し而も嚴正中立を守らざる事

二、日本は全然浦鹽政府に援助を與へぬと言明し乍ら援助し居れり

三、日本政府筋にてメルクロフ氏の寫眞を大々的に新聞に掲載せしめたる事

四、日本に浦鹽市長其他を呼びしは日本の言明を裏切る事

浦鹽火藥庫爆發

長春會議決裂と武器引渡

【浦鹽二十四日發電】二十二日午前露西亞島砲臺火藥庫の二十八珊榴彈三百發大音響と共に爆發し火藥庫は根柢より破壞されたるが原因不明なり又浦鹽市街は日本撤兵に關し秩序維持の爲自衞團の組織に着手し萬一長春會議破裂の際は此自衞團に對し押收武器を引渡すことゝすべしと

露支通商會議と言明

【北京電報】支那政府顧問スチーブンス氏は長春より外交部に打電して曰くヨツフエ氏は十月中旬頃より露支會議を上海に開催し露支通商條約交涉を開始し今後も兩國の通商貿易を盛ならしむる意嚮なりと言明せりと

總督府視學官特別任用令改正

樞密院會議にて

【東京電報】樞密院にては二十七日本會議を開き一、朝鮮人の任用に關する件二、朝鮮總督府視學官特別任用令中改正の件を附議する由なるが第一案は朝鮮人を同總督府管內の高等官に任用すべき途を開く勅令案なりと

有吉總監二十七日出發

【東京電報】上京中の有吉政務總監は二十六日午後七時半東京發歸任の途につく筈

齋藤總督の祝辭

開城分監開廳式に於ける

二十四日擧行されたる京城監獄開城分監開廳式に於て橫田法務局長の代讀せる齋藤總督の祝辭左の如し

開城分監建築工を竣はり玆に開廳の式を擧ぐるに至れるは予の欣快とする所なり

惟ふに少年犯罪の豫防鎭壓の施設は刻下刑政上の急要事項にして就中少年犯罪者の拘禁處遇に關する施設は最急を要するものとす依つて曩に少年囚集禁の獄を定め光州及金泉の本分監に適度の設備を施し別に此地に少年監を特設することを計畫したり而して今や其落成を告げ行刑上の施設略完成して監獄の面目を一新するに至れり殊に本監は其の規模最新にして設備整頓し又以て少年處遇の效果を擧ぐるに足れり職を當監に奉ずる者は協心戮力克く感化矯正に努め以て行刑の目的を達成せむことを望む一言を述べて祝辭とす

總督府吏に物調通牒

各道に對し對策樹立督促

◆總督府にては曩に物價調節策を發表し更に之に因りて各道をしてそれぞれ地方の事情に依り特別の對策を講ぜしめつゝあるが十八日再び各道に通牒を發し可成速かに適切なる物價政策を樹つるや督促するところありたり

◆本問題については京畿道に於ては具體的方法を研究中なるが其する所は日用生活必需品の値下の意向にて未だ決定せざるも大體京城府と協力して中央公設市場の急速設置に努力し若し經費の都合により實現し難き場合には先づ公設市場の聯合事務所を設け物資の配給を一層簡便にすべく殊に燃料の問題については各期需要期に至りても急激に暴騰せざるやう極力薪炭の充實を圖るに之が爲には從來木炭薪等の移出業者に對する貨車の配給等に付せらるゝの傾きあり爲に木炭の如き稍出騰にて包裝の腐敗するもの少からざりしが今後之等の事故を防止する爲鐵道側の注意をも求むる筈なりと

總督病院參觀

聖公會定礎式にも列席

齋藤總督は二十五日午前十時より守備官を隨へ自動車を驅つて龍山セブランス病院を參觀し夫れより貞洞なる基督教聖公會の定礎式に臨み午後一時過ぎ登廳せり

首招待會

二十五日午後零時半よりスコット監督を官邸に招き午餐を催し二十六日午後三時宣教師外三十名を官邸に招聘し又同日午後七時工藝學校長會議出席者を朝鮮ホテルに招待、晩餐を饗へしと

米國人も今は迷妄なる

朝鮮人の言に惑はされぬ

寧ろ其の誤解を同胞に說明す

大塚總督府內務局長談

外遊を終へ歸任の途にある大塚內務局長は二十五日朝釜山に著したるが語つて曰く『今回の外遊は短日月で別に土產もない然し唯之だけは言ふ事が出來る米國人は最早或一部の朝鮮人の云ふ事は信じなくなつた昔情の知らない時は一部の朝鮮人の言葉の爲に乘つて日本を批難したものもあつたが今では米國人の中でも朝鮮開發の現狀を正直に說いて米國人の從來の誤解を解く人も現れ來つたので最早米國人が朝鮮問題の爲めに日本を誤解し從つて米國の輿論がそれが爲に動くと云ふやうな事はなくなつたものと見て宜しいされば我々としては斯の如く外國人の謬見が少くなつたに就ても我々は今後益々努力して忠實に我朝鮮の開發の向上を圖らねばならぬ米國は勿論他の歐洲諸國にては朝鮮なる者を特別に問題にして調べて居るものは大學の人類學者位のもので其他にはない皆自分の仕事に逐はれてゐる唯我々は渾身の努力を捧げて自己の改良我同胞の向上我隣人の幸福を圖るのみ他人の事は他人が解決する他人に依つて自己の事を解決されないやうに努力するのが肝要だ日本國は外國人が何んな事をしたつて亡ぼし得ない唯日本人が自惚れて下手に他國の事に口出ししたりすると失敗するから此の點は愼むが宜い今度も行つて見たが結局愛蘭も失し一番長く滯在したのは英國で愛蘭へも行つて見たが心配はない其內に落ち着くと思ふ英國では一番困つてるのは印度だが之には大分議論があるやうだ(釜山特電)

咸南御下賜金

咸南水害の御下賜金は四百十六圓なりと(咸興特電)

大袈裟な修正は無からん

統計上には三百萬圓內外の減少

新年度豫算中朝鮮總督府の新規事業豫算は旣に拓殖局の査定を了し大藏省當局と本府との間に早くも第一次折衝を終へたることは旣報の如くなるが來年度豫算總額は一億五千五百萬圓にして之を本年度豫算に比せば約三百萬圓の減額を示し居れり次に新規事業としては半官半民の土地改良會社補給金、新設費二百五十萬圓を計上され(同社資本金は二千萬圓にして內一千萬圓は政府の出資となす豫定)又行政整理により約六百萬圓を整出する豫定なるを以て移入稅の二分の一撤廢に伴ひ三百五十萬圓の歲入減少を來すとも總計上に於ては三百萬圓內外の減少となるべく而して國庫補給金は一千五百萬圓を要求し別に公債は來る十月中に大藏省の決定を見る等にて大體通りに行くや否やは勿論疑問たるを免れざるがそれにしても部分的の修正に止まり大袈裟なる修正を入れらるゝことは恐らくなかるべしと

水產合同機運

朝鮮水產會社合同問題は着々實現に近づきつゝあるが之に就き元山釜山其他の魚市場にては代表者八名を選び十月七八日頃上京せしめ當局と意見の交換を爲す事に決したりと之に關し當局にてはトラストの弊害として魚價を昂騰せしむる恐れありと心配しつゝある由なるも他の方面にては之を利用せば經費の節約を行ひ得るのみならず從來の如く各地の魚市場を經る每に一々手數料を課する必要なきに至るを以て却て魚價を低廉ならしむる事を得べしと觀測しつゝあり

蝦米混入と注意

仁川港に於ける各蝦米業者の白米原料は其年十一月より翌年三月迄無檢査玄米及籾の買入れ多數を占め以後の新穀は檢査合格玄米及籾なりしが白米檢査以前にありては同種の玄米又は籾にして乾燥の良否蝦米及石の多少等に依る價格の開きは極めて少なりしが(籾にありては一斤に付一厘內外玄米にありては一石に付三十錢內外)白米檢査施行後の狀況を見るに乾燥及石等に就ては檢査前と大差なきも蝦米の有無に依り玄米にありては一石に付約二圓籾にありては一斤に付約三厘の値開にあらざれば買入れざる實況にて蝦米の撰粒は極めて困難に陷し特に目下出廻る玄米籾の中には蝦米の混入一合中に十粒多きは七八十粒混入せるもの少からず此等を檢査規則に適合せしむる程度に撰別せんとせば一日約八時間撰別するも一人にて四斗內外にして其工賃實に(普通品より僅額を支給し一斗六錢とす)二十四錢を得るに過ぎざるのみならず精米製出の能力に至大の影響あるを以て蝦米の如く格下となる次第なり斯くの如き實況は檢査の結果なりと雖も一面生產者は自然不利益を蒙るべきを以て各自今後十分注意し籾の刈り取り前後に於ける稻干籾干を極力完全ならしめ蝦米の發生を防止するの必要ありと

生絲前途

渡邊農務課長談

生絲は一般物價と反對に益々昂騰し近く二千圓臺を突破せんとしつゝあり道は我輸出貿易の爲めに慶賀すべき事なり。朝鮮に於ける本年の收繭額は十四萬石に達し昨年より一萬五千石の增收なるが

擧國一致節約せば

物調は立處に解決

伸びんと欲すれば先づ屈すべし

―和田財務局長談―

二十三日朝歸任した和田總督府財務局長は相變らず事務に忙殺されてゐるが別項所載の辭令を見るに不日再東上の模樣なのでさては問題の諸豫算だらうと餘計な心配をして訪問すると『實は歸任後數日中に再び東上の豫定であつたが昨夜東京からの電報により出張の必要がなくなつたから來月十日過ぎまでは動かぬ積りだ』と微笑を漏らしつゝ物價調節問題に就て次の如き談をした

消費の節約を徹底し物價の

値下を實現せよ…斯ういふ聲の起つたことは洵によろこばしい傾向である夫れが從來のと趣きを異にし今回は國民全般の者が擧つて一齊に叫ぶのみか各種各團の運動を起してその實現に努めつゝあるから實に力がある運動に權威がある、政府の策のみに頼つては居れない我々は戰爭以來殆んど十年に近き今日に至る迄海外の利益を支拂つて來たのだ、けれども飽くなき資本家の爲に此先も引續いて海外の利益が支拂へるであらう乎、

民力を强大に

するために我々は富の源泉によつて之を求めねばならないのである換言せば國の疲弊の秋は國民の一人々々の者が海外の利益を貪る奴に節約の勵行の徹底によつて働く資本家に抵抗するといふ所謂自覺の第一步から運んで行くのが順序であり始めて資本家の覺醒となり物價の値下となつて來る、勿論節約の政策も效果があるには相違ないが國民擧つて節約するといふ此に顧るべき强大な力が世界何處にあるであらう乎、甲店の品物が高い時には各人擧つてその店へ行かない、斯ういふ場合商人は何によつて店舗の經營を立てんとする乎、曰く値下の斷行以外に

何等の方法は

ないのである、物價の昂騰は戰爭以來の世界的大勢に相違ないが最近歐米の統計を見るに各國共戰後は一齊に下落に向つて來してゐる米國に比し英國の如きは低落の率が大きい今日の物價は之を戰前に比し僅に五割乃至六割高に過ぎない有樣である、之を朝鮮で見るに三倍に近きものがあるかそれとも高い物價の五倍になつたものが尠くない是はこぎつけたといふ佛國の如き事情もあるがそれとも高落の道程を辿つてゐるとは云へる

仲介者を經て

小賣商人に元の手から渡されつゝあるのである夫れには見ると實に二十割の昂騰を以て在內鮮兩地の物價は世界にも稀れなのであつてゐるのは今日に及ばんたものであつて日本の如く引續き依然として高きに納まつてゐるのは之を戰爭前から見ると實に二十割の昂騰を以てされつゝあるのであるが之が爲には國民全體の者が節約を徹底しなければならぬ斯くの如き結果を來すのであつて此際に處するに外に途はない、國民全般の者が節約を以て解決すれば一擧手一投足の勞を以て解決される事にきまつてゐるのだ伸びんとする者は先づ屈せよ我々は緊縮を斷行して之を行ふより外はない、此時苟くも躊躇せず下落を用ゐて難局を突破し然る後國の快復を得る中に屈せんとするのも謂はゞ此爲に政府が財政緊縮を以て非常時に處するに過ぎない一層消極的の感はあるが實は寧ろ積極的の立派な政策であると云へる

外調論功發表

【東京至急報】二十五日左の御沙汰發表せられたり

子爵 平田東助

子爵 伊東巳代治

勳功に依り伯爵を授く

男爵 後藤新平

勳功に依り子爵を授く

犬養毅

敍一等

旭日大綬章に屬する年金七百五十圓を賜ふ 大岡育造

授旭日重光章 牧野伸顯

金杯下賜(各通) 田中義一 珍田捨巳 大島健一

元田氏は華府會議の論功と同時に發表されん

【東京電報】外交調査會委員の論功行賞中に元田氏含み居らざるが右は元田氏の華府會議の關係上華府會議の論功行賞と同時に行はるべく之は元田氏のみならず外調新聞記者も亦之と同樣取扱はるゝものなりと

東拓鹽田計畫

東拓が登沙河に五百餘丁步の鹽田を計畫し關東廳に對し其の貸下を申請せる一方本年五月鹽田工事費の入札迄も行ひたるが關東廳にては山東省還附に伴ふ靑島鹽田の解決を見たる上にて許可する意嚮の如く又東拓に於ても目下旅順に鹽田方法の研究中なりといへば其の出現は早くとも來春後となる可し

水利事業近況

全北益沃水利組合の擴張地九千五百町步の內二千五百町步は大正九年より着手し旣に一部分通水し居れるが他は今年中に全部竣成の見込みの由工費は四百二十萬圓なり又益山中央水利組合は所有地八千八百町步の測量設計を終りたれば組合創立許可あり次第着手の豫定なるが竣工期は大正十三年なりと

開城分監開廳式

京城監獄開城分監は今回落成し二十四日午後一時開廳式を擧行せり京城よりは當該官並其他多數の官民有志等約二百餘名參列し祝辭記念撮影を爲し祝宴に移り午後四時閉會せり總督の祝辭別項の如し

大塚局長歸任

歐米視察の途より歸朝せる大塚總督府內務局長は爾來內地に滯在中の所二十五日午後七時五十分南大門著列車にて歸任せり

半井事務官歸期

外遊中なりし總督府事務官半井淸氏は二十七日午後七時五十分南大門著列車にて歸任の筈

師範工業學校長

(釜山特電)大連の師範學校長及工業學校長一行四十餘名は二十四日朝釜山著一泊二十五日朝鐵道ホテルに於ける釜山教育會主催の茶話會に臨み午前十時二十分發列車にて京城に向ひたり

馬野部長挨拶

馬野新任京畿道警察部長は二十五日初登廳警察部以上を會議室に召集し新任の挨拶をなしたるが尙白上新任千葉縣內務部長も告別の辭を述べたり

本山社長の入城

大阪每日新聞社長本山彥一氏は二十五日午前十時入城朝鮮ホテルに入り直に總督を訪問せり

辭令

今回左の通り辭令あり

總督府高等普通學校訓導兼教諭 渡邊洞雲

總督府營林廠技師 從七位 村上惠二

任總督府林業試驗場技師 敍高等官七等

總督府道醫官補 陸軍三等軍醫 正八位勳六等 柏原孫治郎

任朝鮮總督府道醫官 敍高等官七等 慶尙南道在勤を命ず

朝鮮總督府技師 從六位 名倉勝

兼任朝鮮總督府勸業模範場技師 敍高等官五等(以上二十二日附)

臨井縣理事官正七位 村山沼一郎

任朝鮮總督府道事務官 敍高等官五等 慶尙南道警察部長を命ず

總督府道事務官 矢島音次

慶尙南道警察部長事務取扱を免ず

總督府事務官 萩原彥三

朝鮮總督府林野調查委員會委員被仰付(以上二十二日附)

出張命令(二十三日附)

總督府財務局長 和田一郎 東京へ出張を命ず

高等法院檢事長 中村竹藏 開城へ出張を命ず

人事消息

▲服部宇之吉氏(東大教授) 二十四日夜入城朝鮮ホテルへ

▲本山彥一氏(大每社長) 二十五日朝入城同上

▲中山三德氏(大每主事) 同上

▲白戶正太郎氏(慶南警察部長) 此程入城不知火旅館へ滯在中

▲佐藤京城覆審法院檢事長 事務視察のため二十五日忠南地方へ出張

▲佐々木志賀二氏(代議士) 二十五日夜入城

▲中野平南警察部長 二十五日午前十時二十分南大門發列車にて退城

▲竹內友治郎氏(遞信局長) 過般東上其筋と南浦及廣東方面の航路を視察する爲め出張中なりし處二十五日朝歸任

▲片上伸氏(早大教授) 一兩日中入城朝鮮ホテルへ投宿の筈

見逃スベカラザル御買物ノ好機會

第三回感謝デー大賣出シ

買ツタ商品ガタヾニナル

感謝デー大賣出シ

今ヤ物價調節ノ聲囂々タル折柄弊社ハ微力ナガラ其主旨ノ宣傳ト社會奉仕ノ爲メ且ツハ平素ノ御眷顧ニ酬ユヘク九月一日ヨリ同三十日迄改定特價ヲ以テ左ノ如キ興味アル感謝デー大賣出シヲ提供致候間何卒御用命ノ程願上候

一、九月中ノ或一日ヲ感謝デートシテ當日現金ニテ金壹圓以上ノ商品ヲ御買上ノ各位ニ對シテ御買上金額全額ヲ御返却可致候(但商品券ニテ)

二、感謝デーハ十月三日警察官並ニ京城日報、朝鮮新聞、每日申報、東亞日報、各社員立會ノ上抽籤ニテ決定當日ヨリ二日以內ニ本廣告揭載ノ新聞紙上ニ發表スベク候

三、十月五日正午ヨリ大活動寫眞會ヲ喜樂舘ニ開催シ當賣出シ期間中前記金額以上御買上ノ顧客全部ヲ御招待致スベク候

◎注意 本賣出シハ卸賣並ニ各種修繕現像燒付ニハ適要致サズ候(尙第一日曜及廿日休業仕候)

營業科目 時計、寶玉石、貴金屬細工品、婦人用裝身具、銀器、銅器、寫眞機械活動寫眞機械、幻燈機械及材料一式、自轉車及附屬品一切

株式會社 大澤商會京城支店

京城本町一丁目 電話 時計部 寫眞部 自轉車部 撮影部

ストーブ煙突廉賣

秋去レバ西列利亞嵐ヲ豫想セヨ 家庭ノ團欒事務ノ進涉ハ爐邊ニアリ

御申込ノ向ニハ型錄進呈仕候

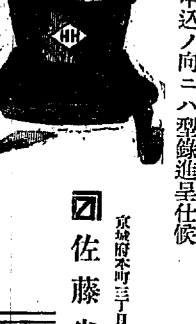

京城府本町三丁目五五番地

佐藤半次郎商店

電話本局長二四一三番 振替口座京城一二〇〇番 電略(ケイジヨウストーブ)(ケイジヨウキンコテン)

軍隊拂下品荷揃

黑新品茶外套 防寒具 毛布 古乘馬 其他

軍隊拂下品は何品に限らず全部取揃へ居候

京城北米倉町四五 拂下服卸商 野口龜次商店 電話本局一一二二番

馬賣却公告

一、洋種牡六頭 … 計十九頭

右及覽物ノ上來ル十月五日午後一時當場ニ於テ入札ニ付ス入札心得ハ當場ニ於テ閱覽セシム但シ入札保證金ヲ要ス落札者ハ即時代金引換ニ馬匹ヲ引渡ス

大正十一年九月二十五日

朝鮮總督府勸業模範場

蘭谷牧馬支場

大田高女敷地選定

懇談會席上で發表さる

【大田】 澤田忠南道內務部長には二十二日午後二時着自動車にて山本土木課長、吉田視學其他と共に來田し直に市內の視察をなし同夜は大田官民有志の催しに係る歡迎宴會に臨みたる事は既報の通りであるが翌二十三日は重なる官民有志を歷訪し午後一時三十分より學校組合會議室に於て開會したる學校組合議員及道立病院委員の懇談會に臨んだ、澤田理事官の挨拶の後澤田內務部長は高女敷地の選定をしたる經過を報告すると共に大田高女敷地は組合會に於て既に其選定を了へたる後異論あり荏苒と時日を經過しつゝあるは教育上甚だ面白からず、爲めに過般松本內務部長來田し斡旋に努めたが議纏まらずして道立を希望せらるゝに至れり當時松本內務部長は道立となす場合は敷地の選定を道に一任し建築も亦道と協定すると云ふ話にて組合會も一任したとの事であるが松本氏が未だ敷地を選定される至らず全北に轉任したので後任たる私が選定する事になりましたが敷地の選定は教育上殊に女學校であるから婦人の教養である色々の會などを開く關係上便利でなければならず況んや豫算は僅少であると云ふのであるから之れ等の點より容易に敷地を見付け難かつた若し經費が許したならば或は立派の土地があつたかも知れぬが先づ然なれば比較的良いと思ひ外南面大東里地內將校官舍東方大東里川東岸、即ち現東拓大田支店前道路を西方に直通した大田繼大興橋通りの中央の約四千坪を選定しましたから御諒承を乞ふと結ぶや渡邊副長より組合會は追つて日を定めて召集附議する事とし午後一時四十分閉會學校組合議員其他は實地の視察をなしたるが後日開會の組合會にして其敷地を承認すれば茲に大田高女敷地は決定するのである

各町總代會議 群山

【群山】 宮崎群山府尹司會者となり群山府廳に二十一日午後二時から群山府內代表有志及各町總代集合し、群山警察署改築敷地購入費寄附金未收額善後策の件一、群山慈惠醫院開院式擧行の件二、中學校建設經過報告の件三、群山港修築實施速進に付いて朝鮮商議聯合會に提案經過報告四、群山の下水工事實施に關する報告五、群山商業會議所設立に關し當局の後援紹介六、慈善基金の件等各問題に付各自關係當事者から提案報告があつたが警察署敷地寄附金問題は曩に寄附を應諾した一部有志の履行なき爲め各町總代の盡力に依つて戶別割賦課金十分一額を標準として一般府民の寄附を受け未濟額を地代金に充當するに決し慈惠醫院開院式には祝賀委員を設け十月下旬擧行するに決した

生活改善會成る 釜山

【釜山】 釜山の各方面の代表者を網羅せる生活改善協議會は既報の通り二十三日午後一時より釜山府廳樓上會議室にて開催せるが集まるもの約百名近來稀なる盛會を告げ各自非常なる熱心を以て協議を進め種々の議論を爲すものありしも大體に於て時間勵行、宴會の改善、葬儀の改善等二三共通性を有する重大項目を標榜して漸次細目に入るを可とするもの

と豫め各自の內的生活方面にも及ぼせる實行細目を擧げ飽迄之が徹底を期するを可とするものとの二說を爲したるが結局當日出席者の議事一致を以て釜山生活改善會を組織する事に決議し其實行方法につきては二十四名の委員を擧げ委員の研究に待ち更に大會を開く事に決し午後四時過ぎ散會せり

大邱穀物市場紛糾

府尹は市場閉市に無期中止を命ず

大邱財界の危機

【大邱】 大邱穀物市場が紛紛を醸し斷續的に市場を開かざる事殆ど旬日の狀態に陷つたので監督官廳たる大邱府廳にては松井府尹が賣買取扱關係者等を召集し屢々警告和解をすゝめた事は既報の通りであるがその後益々紛糾に紛糾し收拾し能はざる狀態を呈したので松井府尹は二十日斷然市場市の無期中止を命じた同時に大邱の一流者たる小倉、永井、河合三氏外二名の仲裁者入り賣買双方の互讓を勸めた結果、買方たる光成友三郎氏一派は漸く無條件で依賴したが賣方たる大武、（須崎組合長）若松の二大商店が飽迄頑張り而も大武商店主は同穀物市場組合長の地位にあり乍ら同組合が解散するとも讓歩せずと强語しゐるとの噂である若し萬一にも斯かる狀態を現物取引期間たる十月十五日まで繼續せんか前記二大商店は現物を提供し得るもその他の小商店は實際に於て現物を調達し能はざる窮地に陷り買方の要望を容ひたることゝなり買方より如何なる非常手段に訴へらるゝや計り難く險惡なる數箇の二の舞を見る悲運に至るべく而して之が爲め大邱財界を擾さずには置かずあり更に角市の如何を問はず一般に同組合の今後の狀況を注意の注意を擬ひつゝあり浮沈は大邱に於ける八銀行關係にも非常に影ふる處あり二十二日災殃に集合何事か協議する處があつたらしいが今後の成行は注目に値する。

營口商議役員會

【營口】 十八日擧行の筈なりし同會は二十日公會堂に開催せられた、第一議會頭竹末氏辭任の件は之を承認し追て總會を開きて選擧すること、し目取は會頭に一任、第二號案十月十日安東にて開催の滿鮮商議聯合會へは副會長出席に決し第三明年三月十五日大阪の貿易博覽會へは出品方勸誘に纏まりたり最後に近藤錄之輔氏より碎氷船に關する報告あり其要旨は當地は碎氷に關する智識經驗を有する者なきを以て天津に於ける白河碎氷に精通せる水先案內等を聘し營港の視察を託し其說明を乞ふに決したるなりと

內務部長慰撫

木浦の中學問題に對し

【木浦】 佐々木全南內務部長は二十一日夕來木二十二日より當地有志及府公職者と會見し先般來紛擾せる道立木浦中學問題に付部長は總督府の意志を體し種々懇談し聯絡に努めつゝあるが之れに對し名譽職議氏も當面の問題たる中學設立に關する道廳の態度に就て說明を求め進んで木浦に對する過去の施設上の疑義を訊し名譽職者の執れる態度の止むを得ざる所以を述べた模

稅關棧橋竣工 木浦

【木浦】 豫て京城竹內組請負ひ土木出張所にて監督工事中の木浦稅關棧橋は今回漸く竣工し稅關に引渡しを了し一般旅客の乘降用として開放されたので今後は一般旅客の乘降に非常な便利となつた本棧橋は延長さ三十間棧橋と橋梁は鐵筋コンクリートにて築造したものなれば殆ど永久的棧橋と云ふべく同所は底深く土深かりし爲め非常な難工事であつたが永淵工營所長等の努力により遂に成功したのは木浦の爲に慶すべき事である

大田稻作收穫豫想

【大田】 大田郡に於ける本年の水稻收穫は過般來より農業技術員を各面に出張せしめ調査したるが其豫想は七萬五千三百六石にして昨年に比し八分二厘增收の見込であると

素砂牛市開設計畫

【仁川】 京仁線素砂在住有力者相謀り同地に牛市を開設すべく計畫を樹て其の筋へ認可申請中であるといふ之が認可されて市場を開設することゝすれば第一便地との連絡が取れ將來は蛤川場や榻陽面市場と相對時して好個の牛市と化すべく引いては素砂の殷盛を齎す素因となるので住民は認可の日を非常に期待してゐると

營口（續）

期待さるゝ仁川附近の鶉獵

第一日曜は一齊に火蓋を切らん

【仁川】 獵期は來た秋漸くして獵の醍醐を踏みつゝ野花を掻けて獵物を追ふを相應はしき頃ほひとなつた、好獵家は待ちに待つた此の日、試銃のほどを物見せんと銃を磨き愛犬を撫して時の到るを待つて居る、恰もよし十月一日の獵期開けの初日は第一日曜とあつて幸先よしと許りに何れも準備怠りなく既に狩獵免狀の下附を願出た者は仁川署の受付けだけでも二十二日六十餘名を算して居る、今年は昨年に比すると銃器彈藥類も一割乃至二割の安値であり獲物も例年に多いとの噂さに天狗の列に加はるもの存外に多いよしで獵界は近來稀な賑ひを見るだらうと期待されてゐる、仁川附近は先づ最初の試銃は富平の野に消ふて玉蟲里の突角から北は花平里の海岸を縫ふて朱安入江の邊に注がるゝのであるが獵場は一帶は最も鶉獵よく更に海を渡つて永宗島の海岸一帶には鷸、鶴など捕獲物は極めて多いと傳へられて居る

の謂じた結果が獵に錦木、金塚兩氏の獵部轉獻を見今回更に平山、小野富田の三氏が轉獻となつた右に就て總督府尹は語る「種々なる流言蜚語が傳へられた內容に就ては御祕密にお任せする、然し各問題の趣旨とする所は疑なり要するに當府の如き多數の職場を擁する際校に於て斯の如き若者の中に上に居るものであるので面白くない時期が惹起したものと思ふから何れ場所を換へたら何れも眞面目になるだらうと云ふ意見から今回の異動を見たので左程氣込み入つたる事情がある譯ではない」云々

船橋里招魂祭

【平壤】 平壤府外船橋里の招魂祭は二十四日正午より秋雨瀟々たる中に大同江岸招魂碑前でいとも嚴肅なる儀式を執行した、式場には和田道知事、篠田平壤府尹、金澤師團長代理、各聯隊長、參謀長、各部隊長其他官民多數參列し、齋藤の開式、松尾憲兵隊長代理、各大隊長、平壤商業會議所會頭、七十七聯隊より二個中隊參列し修祓、降神、獻饌、祝詞の儀式に次いで文朗讀、各參列者の玉串奉奠あり式後招魂碑前にて市內各町內の餘興を見物して散會、生徒の參拜あり祭典後は一時閉式し、祝宴に移り船橋里民代表の挨拶あり將來船橋里の大發展を期する旨の謝辭があり、大尉其他川戶、宮崎氏三十餘名の歡談あり、次に歩兵第七十七聯隊長の講演ありかくて船橋里民の催しに係る餘興等ありて午後四時散會した

開城市民大運動會

【開城】 開城商友會主催第二回開城市民大運動會は二十三日午前十時から松都高等普通學校グラウンドで開かれた幹部の盡力で奇拔な競技多く中々の盛會であつた

仁川俱樂部會

【仁川】 仁川俱樂部では廿八日午後六時東洋軒に於て九月例會を開催和泉龍局、石子朝鮮取引所長諸氏の歡迎會を兼ぬべしと

實彈射擊演習

【平壤】 京城地方の海軍特別陸戰隊では二十二日午前九時より同部隊射擊場で部員三十名に巡查教練の爲め實彈射擊演習を行つた、當日は鈴木警務課長と士官の兩指揮官、岩村警務課長の外五十名、部員三十名を加へ更に擊つた結果射擊の成績は最大限一人十發に止めた、平均成績は五十點で中には四十六點と云ふ良成績を得たる人もあつた午後五時半散會した（海州）

日向仁川入港期

【仁川】 佐世保鎭守府の驅逐艦日向は朝鮮沿岸警備の目的を以て二十八日同港出港十月上旬仁川入港の豫定である

海事思想講演

【仁川】 在鄕軍人分會及愛國婦人會仁川支部にては近く海軍思想普及の目的を以て去る二十四日午後七時より港座に於て講演會を開催した當日の講演者は筑摩艦副長の稻野中佐外一名であつたが聽衆場內に溢るゝの盛況であつた（鎭南浦）

村上檢事正初巡視

【海州】 元海州地方法院赤井檢事正の後を襲ひ著任せる村上海州檢事正は司法事務視察の爲め山田書記を隨へ二十三日より道內各地初巡視の途に上れり

開城分監の開廳式【上】

少年囚の改悛と教育を希圖する

最新式の理想的建築

朝鮮にて最初の施設

罪人といへば眼から祀會の敵と機めて了ひ懲役の苦痛も尙足らずとして更に嚴酷と處罰とを以て之れに望んだ舊い思想は、犯罪者の進歩と改善を文學の人道的立脚とで著しく改造された。犯罪と國家とは犯罪の關係的統制とを、犯罪と國家とは密接な要素として力說するし。刑罰の目標文明は全く家族と意地の點と全體に注る選が罪人を作り、一面からみ著いた殺害の範は監獄制度の改善を見ざるに難らしむることを高調したる限り殆ど謂掲げば殆ど罪の淵源

監獄改良の聲が叫ばれ出して世界は既に半世紀を經た。東洋の囚人にも顧らず、感は時に澹らいで來た。朝鮮の舊政時代には囚人を牛馬のやうに扱つたが文明の監獄は漸く一部から茲にも形を態した。がしかし少年囚を區別して恐ろしい犯罪の病毒を感染しむる虞備までは今日迄舊手が屆いてゐなかつた。今回高等法院の檢察、京城監獄の分監と開式を擧げる京城監獄の分監は、懸殊十五歲から十八歲までの少年囚を恐るべき犯罪の大學の手からみた

張繼して、一般な境遇、温かい同樂の下で其自覺を養はしめ良心の修養を資する朝鮮最初の施設である。そして二十四日の午前十時に南大門に集まつた人々は、御手入なども云ふべき朝鮮監獄の局長を始め三橋知事、高等法院長、京城監獄長、中村檢事長、九山局長、佐藤監務課長、中島技師、などいふやうな公務の關係者方々と、大阪朝日、朝鮮、京城日報、東亞新報の記者連中に屬する私等は、朝鮮首腦者それに同行者に從ふといふやうな状勢の一團であつた。汽車は水害後の發信の爲め豫定の時間より二十分も遲れて出發した。臨時にして臨時の二時少しまで午前を過ぎてゐた

南浦記念展覽

餘興部の奔走

平壤からも餘興に參加

【鎭南浦】 來る記念展覽會に對する一般府民の熱狂的後援は日一日と白熱化し殊に餘興部の人氣は特に其絶頂に達せむとして居るが會期中最も重大なる任務を負ふて居る餘興部は服部部長を首め委員一同徹夜打合會を開き奇想天外的の意匠を凝らし一週間の

新義州尋高の流言と實際化

府尹曰く「內容は御判讀に任す」と云ふ

【新義州】 新義州尋常小學校訓導間に於ける排斥運動をなして種々なる揣摩臆測を擅かしめた結果道學務課長並に新義州府廳では緊急善後策を

列車中で望診

【營口】 營口にては從來列車の營口驛に停車すると警察官が檢疫を行ふ事となつて居つたが、かくては混雜の際に充分に檢疫する能はず特に今回大連に虎疫が發生したるより一層嚴密の必要を認め二十日よりは旅客を下車せしめず列車內にて望診し然る後下車せしむることゝなれり。

第二小學校開校式

【奉天】 奉天第二小學校は二十三日午前九時から同校に於て開校式を行ひ引續き秋季運動會を盛大に擧行した、是で奉天の小學校は第一及び城內を合せて三校を算するのである（奉天）

奉天中學校運動會

【奉天】 奉天中學校及び中學校は二

師範校長視察團

【全羅南道】 鎭南浦府廳理事、仁川稅關長、全羅北道師範學校長其他全國師範學校長並に工業學校長の一行八十名は來る廿八日仁川視察の筈なるを以て仁川教育會では當日午後其の一行の觀迎會を小川府尹吉田官の下に一行の歡迎會を府廳樓上に開くべく目下準備中なれば出席希望者は九月二十五日迄に仁川教育會又は府學務係へ申込まるべしと（仁川）

水害溺死者追悼會

【海州】 載寧郡水災害の爲め非命の死を遂げた同胞六十有餘名の爲めに海州本願寺出張所の佐藤教師が發起となり海州北部の有志は當寺の主催の下に二十二日午後二時より海州北旭町本願寺出張所に於て開催された追悼會は官民の參列ありて知事の弔辭、警察部長以下官民の燒香あり午後三時散會した

大同江畔より

破魔弓

◇總督府の殖產局の調査に依ると「鎭南浦築港は國費として豫算に決定されたのは勿論近々に實施の運びとなりましたね。それより港務所を設けやうとの議論もあつたが遂に實現に至らなかつた」と云ふから設けよう」と云ふ者もあらう　◇平壤府尹は、一時は民衆の意嚮に聽從し而して貴族の嚴正を保つた地方官であるが從來の研究事業と沿線の便を開いて居る事やら。

◇朝鮮機械工業を殘しなくて居る（義務）とは何時になつたら大きな方向を出すかと言ふ事に就て道廳はこの方面に力を入れる事で（中略）

◇平壤府が朝鮮總督府に宛てた公翰で「大同江畔の學校に入らさんとする」と云ふ事は今以て確定しないが（中略）

地方集會

▲ 筑摩乘組員歡迎會【鎭南浦】 碇泊中なる筑摩艦乘組員歡迎會は二十二日午後七時半より朝日館樓上に於て開催された主客併せて七十餘名所定ありて酒宴に移り美妓の斡旋にて一同十二時分散會

▲ 字都宮守備隊長招宴【新義州】 新任第二守備隊長字都宮三千雄中佐は二十三日夜新義州官民有力者並に王東邊道尹及び許領事等八十餘名を公會堂に招待し新任挨拶を兼ねた日支親善の酒宴を張つた

▲ 歡迎（安東縣）【安東縣】 木曜會員は安東領事館書記生、安東縣鄕郵便局平岡通信書記の轉任、安東地方事務所比企地方課主任の辭職にて不日安東縣を去るを以て去る二十三日午後六時より料亭東雲に於て其送別會を開きたるが多數會員の出席あり非常の盛會なりし

▲ 安友會例會【永同】 忠北永同安友會にては十九日大阪屋に於て例會を開催し午後十時頃散會した尙方陳情の爲め京管局に出頭したる宇都宮及島委員より之れが經過を報告し晩餐を共にし午後十時頃散會した因に石橋晃吉、赤井精一郎、宇都宮鬮次郎の三氏今回新に入會せり

地方人事

▲ 橫田法務局長　楠原監獄課長、土井事務官並に監獄用度係檢事は新義州監獄移轉式參列の爲め廿日來新（新義州）

▲ 志水新義州檢事正　出城中の處二十二日歸任（新義州）

▲ 井浦新義州法院長　管內視察中の處廿二日歸任（新義州）

▲ 向井田新義州郵便局長　事務打合せの爲め二十四日夜出城（新義州）

▲ 大谷庭除司令　二十三日午前新義州着、警察守備隊、憲兵分隊其他を歷訪した（新義州）

▲ 石川全北警務部長　二十日來木二十日歸全（木浦）

▲ 萱澤東拓技師　二十五日着任二十四日着任（木浦）

▲ 吉川直太郎氏（東拓大田支店金融係長）　二十一日來木廿二日頃着任（木浦）

▲ 猪股富士夫氏（通信領事館分館主任）　二十七日午前伊廷縣を經て赴任（安東縣）

▲ 武川軍參謀長　二十一日來新第二守備隊並に新義州守備隊を二十二日視察し二十三日歸軍（新義州）

▲ 田口義州憲兵隊長　二十四日から十五日間の豫定で管內巡視の爲め楚山、江界、中江鎭、滿浦鎭、碧山、昌城へ出發（義州）

281

痔疾專門　入院隨意
京城久枝肛門病院
京城明治町二ノ三二　電話本局二〇二番病院用　三七二番宅用

皮膚科　花柳病科　外科
ヘイマ醫院
院長 平馬左橋
龍山線兵町京龍館南裏通
電話龍山八二四番

高級防水
コスモス靴クリーム

防水性にして靴の革を軟くし、優美の光澤を放ち、耐久力を增す
全國到る處の靴店洋品店にあり
本舖 新藤商店　東京市本所區千歲町　電話本所二三一五
朝鮮總代理店 京城 太田皮革株式會社
同 出張所 京城用橋町

職業
◎熟練三圓位◎說明
大阪玉造井ノ橋町電車通
豐國總本店
事業許可品　特約店見本無代進呈　宅內製品買入　女子男子大喜

我等は第二の國民よ
我等は第二の國民よ
我等はニコ〳〵
我等は活潑
我等の友よ
遊べ學べ
病むなかれ
病めば服む可し
クスリはホシ
お子供さんが病氣でしたら子供の服む樣に配合してあるホシ小兒專門藥をお薦めなさい
ホシ小兒風藥
ホシ小兒袪痰藥
ホシ小兒胃腸藥
ホシ小兒下痢止
ホシ小兒下劑
ホシ小兒疳の藥
ホシ小兒虫下し

ホシ小兒專門藥
定價 小廿錢 大五拾錢 小組箱入一圓四十錢
東京 星製藥株式會社

婦人講座

後天的の低能兒

杓子定規に叱つたり毆つたりするな 教育次第で能くなる

低能兒に二種類ある、一つは先天的に生れるとから精神上に缺陷のある子供で、一つは後天的に生理上乃至精神上の

發育 が遲れ又は缺陷のある子供である、然して前者は別として後者に就て實驗上から考察するにその低能兒と云々されてゐる子供の多くは普通の子供より精神の發育が遲れてゐるとか或は生理的に一般より不成熟なために普通の子供とその步調を一にし得ないため低能兒扱ひにされてゐる

子供 が多いが此の部類に屬する低能兒は家庭及び學校の訓練適な教導と環境の摩擦次第によつては順調に育ち得る素質を有するもので決して悲觀するに足らない、例へば或る家庭に精神上晩熟なる一人の尋常三年生になる男の子があるとする、此の子はどうしたものか

非常 に低能で每日登校はするが未だにイロハのイをも書き得ず自己の名前すら書けないで兩親は每夜此の子を膝下に呼び寄せて復習を迫るが親に向つて如何に勉強を勸めても、何といつて叱責しても、眼力に訴へても只笑ふ許りで見込がない故に家庭では馬鹿扱ひをして放任する

世間 では低能兒として嘲笑する、然し此の子は晩熟たために普通の子供と比較して頭の働き方が少々遲い譯で決して本質的の低能兒ではないのである、だがそれを知らない無智な兩親は叩く、叱る、無に抑めやりとするために子供は益々その

素質 を惡化されて遂に本當の低能兒となり濟まして了ふ、こういふ例は多くあることで家庭でも其師に當る兩親は勿論誰でも子供に對する理解と能不能の識別を忘れてはならない、普通低能兒の教育を概念的に

列擧 して見れば、第一にその子を輕侮しないことである、第二に强制しないことである、第三に溫情をもつてその子をかばふことである、第四に少くともその子の氣持になりかわり同化して教育して見やうと努むることである、それ以上は低能兒教育法の科學的

資料 を參考にしてたゆまず教育に力を注ぐことに若くはない何れにしても家庭なり、その教育者に善き人と多大の困難を物ともせず一身を捧げ得る人が望ましい。

此の秋の流行色 三色が標準色

桑の實。青苔。豆の花

今春の流行色には『春潮色』といつて灩氣のものが其の基調をなしたが強烈な光りに滿ちてゐた夏も過ぎ益々成熟を表徵する秋から冬へかけての今年の流行の標準色となるものは何であらう、不景氣に向ふと色目も灩氣がかつて大體此秋は茶系が復活するだらうなど吳服屋仲間には豫想されてゐたが、

◇……最近の流行傾向によると季節にも相應はしく桑の實色、青苔色、豆花色――この三色が標準色として現れ今秋の流行界を風靡するだらうといはれてゐる、

◇……『桑の實色』といふは、在來の臙脂色にずつと紫をかたしたもので靜寂な初秋の日に桑畑の小徑を行く時暗紫色の顆粒をなした桑の實の色には捨てられぬ雅趣があり熟し切つた落ちついた感じの中に潑剌とした元氣と華やかさが包まれてゐる

◇……『青苔色』は青銅の物寂た綠青色にも似た色で綠の系統でありながら輕はずみの上調子の所は少しもなく落付いた中に淡白さがあり、しつとりと寂た庭先きの青苔を思はせる

◇……『豆花色』之は今春流行した躑躅色に綠を含ませた色で昔流行した小豆色に今少し紅色を勝たせた色或は『桑の實色』の姉妹色で丁度スイートピーの花瓣の中に見出される樣な可憐な活々した中に矢張り一樹の靜かな感じが認められる而して今秋の流行色は何れとも早に凋落の秋を思はせるのみの寂しい色でなく落付いた靜寂味の中に活々とした艶麗な色がふくまれてゐる(婦人記者)

新作童話

はたらき兎 (下)

大庭利生

惡運の強い『はたらき』は、地球に突落されましたが海にも卸らず、附の草原の上にぽつこり投げ出されました。

暫らくして氣の着いた兎があたりを見廻すと、すつかり樣子が變つてゐるので、見るものがみな珍しくもあり恐ろしくもありました。友達らしいものも見附からず淋しくてならない處へ、前の水溜りの中から見たこともないものがむつくり、眞黒い小さい頭を持上げました。一寸見た時氣が遠くなりさうなほど驚きましたが、よく見つめてゐると、歩くのがいかにも鈍ろいので、危かつたら飛んで逃げる迄と心をきめて、退屈な時でしたので、勇氣を出して兎は話しかけました。

體に似ぬ溫和しい龜は、健しやかに兎が並べた嘘ばかりの哀れな話に心から同情しました。

そして兎と龜はその時からお友達になることを誓ひました。

龜と兎のかけつこばこれからなのですけれど、これは皆さんの方が精しいことゝ思ひますから後にしませう。

龜から見事に負けた兎は悔しくて仕樣のやりばがありませんので、折があつたら仕返しをしてやらうと、可愛い顏に似ぬ惡い心がまだこびりついてゐました。

月の世界を追はれたのも、自分が惡いからだと云ふことに、まだ氣がついてゐません。

或日『はたらき』は龜と相談して山の上で餅を搗きました。これはお手のものなので、二人掛りでやると直ぐ出來上りました、この時どちらも腹はペコ／＼で、早くこの餅が食べたいと思つて居ました。けれど、あせらない龜は、兎の命を待つため手を出しもせずにゐました。それ迄へてゐた兎が、

『龜さん／＼この餅を臼ごと此處から轉がして、二人はその後からかけつて、早く追附いた方から食べることにしませう?』と、前にかけり自慢の兎が負けたのも忘れて、龜を麻らせに掛りました。

『兎さんそれはあんまりひどいよ。私は水の中なら少しは泳ぐが、丘だとさつぱり駄目なんだからね』

『龜さん顏い事を言ふものぢやないよ。この前は見事私が勝つた癖に……さあ早く食べたいだらう。落すよ?いゝね一ッ二ッ三ッ』

いやがる龜の言ふ事も聞かずに兎は臼を轉がすが早いか、臼より早く斜へと飛んで行きました。

臼が止まつた所で兎が中を見るとこれは驚いた。餅のもの字もありません。不思議でなりませんので、少しづゝ腹のへつた上、疲れた龜を、やつと山の中腹迄上らせてみますと、途中の蹊の根本で龜はひとりで美味さうに、ひつぱり／＼餅を食べてゐました。これをみてくやしがつた兎は、いまいましくてなりませんけれど、自分から始めたことでもあるしなんとも苦情の申し込みやうもありません。その間に皆食べてしまつた龜は、

『兎さん御馳走さま』と、小氣味のよい程落付いて禮を云ひました。

高慢な兎は斯うして二度迄龜にしてやられました。重ねて三度目の失敗のないうちに、眞面目なものになることを、私はこれを書くと一緒に愛する『はたらき』に話してきかせました。(をはり)

妙な噂の出所 を突き止めるまで

西村生

(承前)

第一の探偵はマンマと失敗に終つたので直ぐ馬山に行く事に決める、十八日午前六時何分大邱驛の混合が延着したので三浪津での接續が旨く行かず、馬山に着いたのは二時すぎであつた、直ぐ其足で府廳と警察を訪ふ、寺島府尹と警察署中加島觀松と云ふものが當時の模樣を目擊してゐたと云ふ新なる事實を耳にしたので同人に會つて有力なる證言を得、更に女學校の寄宿舍に行つて大邱の料理屋の主人?が泊つた事があるかドウか訊いてみると寄宿舍の小使さんが出て來て。

へイ／＼有ります／＼尤も料理屋ではありません、飲食店です、何んでも井筒屋とか申しましたよ、この家には七月二十七日から五日間おいでゝした

と云ふ、住所氏名は判らぬかと訊くと夫れは判らぬが確に井筒屋と云つたさうな、家號だけでも間違ひさへなければ大丈夫だと思つたが尚念の爲めに人相骨格を訊くと非常に特長がある、惡く／＼と是だけ分れば占めたもの、ドウやら光明が見えて來たやうである。

それから藤田分監長の私宅を訪問して宿につく、分監長を訪問したのは目擊者の中に看守が居たと云ふ話があるので其の事實を確める爲めであつたが何しろ夜分の事で其の意を得ず、止むなく書面で回答して貰ふ事にして辭去した

◇

翌れば十九日、記者は多大の期待を載せて再び大邱へ引返したのである、列車から吐き出されるや否や一直線に警察に飛び込んで飲食店の登錄を調べて貰つたが『井筒屋』と云ふ家號は驛前のドノ頁にもなかつた更に飲食店組合の取締について斯々の人物は居ないかと訊くと心當りがないと云ふ、光明は忽ちにして暗黑と化し期待は又忽ちにして失望と變じた、其折も折、信州に井筒屋といふ飲食店があると聞いたので若しやと思つて電話で照會して見た所之れは飛んでもない人違ひ……。記者はます／＼悲觀させられた。

ところが短氣は損氣とは實によくいつたもの、如何なる場合でも悲觀せるだけは廢して見るものである、ひよつとしたら『井筒屋』と云ふのは寄宿舍のお爺さんの感違ひではあるまいかと思つたので二十日の朝馬山府廳宛に照會電報を發した上松川知事、松井府尹、和田中學校長、高杉署長の諸氏を歷訪する、夕方空き腹を抱へて宿に歸つてみると馬山府廳からの返電が來て居る、吉か凶か、取る手遲しと封を切つてみると『キオクジウブンナラザルモアヅマヤナラン』とある、その刹那恐らく記者の瞳は輝いて居たであらう、

早速調べてみると南町にそんな家があるとの事、喉を鳴らさず飛んで行く、大邱は曾遊の地多少地理も心得て居るので其家はすぐ判つた十二間道路から八間道路に入り約一丁も行くと右側に表通りから稍引込んだ所に二階建の紅い灯の家がある、それが『あづまや』であつた。

『今晩は……』と云ふと白粉をコテ／＼塗り立てた十二三の小娘が出て來る『阿父つあんは?』と訊くと後を振向いて『阿父つあんお客さんが御用』と云ふ、聲に應じて一見六十近い老人が出て來た、その恰好、その背格好、更にその足が持つ特長!すべてが馬山の寄宿舍で聞いた話と符合する『占めたッ』記者は思はず心の中で斯う叫んだ、それから間もなくこの老人の口から馬山に避暑に行つてゐた事やその所謂日[illegible]談なるものを聞かされた、記者はその日の話の內容を詳細に綜合し細々に解剖して見て噂の火元は正しくこの老人であると云ふ確信を得たのである、その時の記者の喜悅と滿足!それは恐らく讀者諸君の想像にお任せしやう。

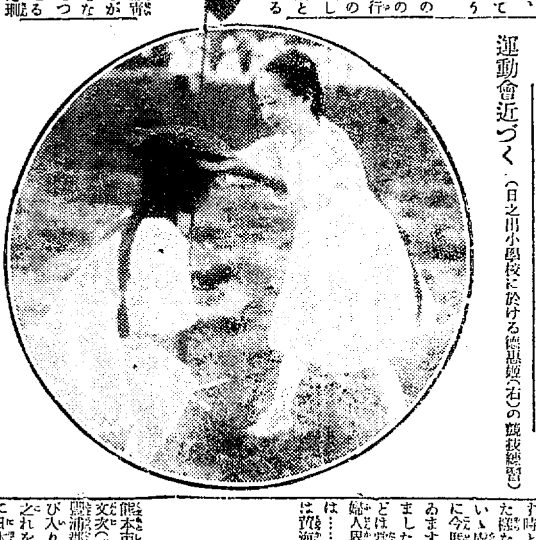

運動會近づく (日之出小學校に於ける徒手體操(右)の競技練習)

『本當の田舍者ですが 先輩の御婦人に伺つて 婦人界の爲に働きたい』

京城婦人界の若々しい馬野警察部長夫人

二十三日着任した馬野新警察部長の夫人を和泉町の假官舍に訪れ取次の女中に刺を通ずると新任早々の取込みの中にも快よく應接室に通されられた

家庭には芳江さん(八つ)周二さん(二つ)の外に健一さん(十五)といふ長男があり三人のお子樣のお母樣とはどうしても思はれぬ程若々しい。曾つて郷里の高女出身後暫らく上京して女子大學にも聽講されたといふだけ頗る明快な口調で次の如く語られた

『京城は丸きり初めてでも御座いません、先々の伯父が京城に居ります其往復の途すがらと今夏主人病氣で總督府醫院に入院加療しでゐます時と丁度前後三度足をとゞめました樣な次第で、其都度いつも京城はいゝ處と懷かしく思つてゐましたのに今度不圖の轉任で大變よろこんでゐますが何分當地の山奧から出てきました本當の田舍者ですから感想など何も土地の樣子なり、又少しは婦人界の模樣など伺つた上でなくては……幸ひ殖銀の深尾理事の奧樣とは姉妹で暫らくは一緒でしたのでさうした先輩の御婦人方に伺ひ何かと又私共でも御用の立つ事があれば何なりと働きたいと思ひます』

元山監獄の破獄囚

山口縣で駐在巡査を斬り 遂に青年團消防隊に捕はる

熊本市迎町生れ大工職前科六犯山本文次(三七)は二十日午前二時頃山口縣豐浦郡川棚村溫泉宿藤本タツ方に忍び入り現金六百圓を強奪して逃走中之れを追跡せる同村駐在の寺田巡査に日本刀で重傷を負はせ同村青年團消防隊數十名に包圍逮捕され下關署で取調べ中の處同人は八年前朝鮮元山で窃盜罪で八年の懲役に處せられ同地監獄に服役中昨年夏看守部長と激論の末破獄逃走し滿洲に行き馬賊となり本年五月內地に歸り九州各地を荒し廻つて居たことを自白した(下關)

五百圓を强奪

されたと訴へて拘留五日

二十一日午後一名の鮮人仁川署に驅込み穴門附近に於て三人組の强盜に逢ひ現金五百餘圓を强奪されたと訴へ出でた同人は京畿道金浦郡陽村面[illegible]里二十七番地白光鍼(三七)と云ひ二十一日高麗品仕入の爲めに仁川に來た者であるが本人の申告する處によると

同日再び京城に引返へして商品を仕入れんと仁川驛に列車を待ち合はせ中一名の鮮人來り什器掛文の軸物があるから一度見ては如何と言葉巧みに誘ひ出し途轍り其の手に乘つて同行したが穴門附近で途中に又もや二名の鮮人に迎へ連れとなり遂に穴門附近に到るや此の四名の一團は矢庭に白光鍼の挿帶する物を強奪破壞して在中の現金五百餘圓を強取されたとの事で仁川署では直に各方面に手配すると共に一方被害者たる白光鍼の申告に怪しい點があるので嚴重取調べた所遂に前記の强盜申告は全く虛僞で實は氏名不詳の前記四名の鮮人に誘はれて料亭に馳走を受けた上賭博を開帳し所持の金額五百餘圓捲き上げられたと云ふ事實を自狀したが警察署では賴だ騷がせをした不埒な白に對し拘留五日の即決を言ひ渡して其の不都合を懲らした(仁川)

名譽心を喰つて

詐欺を働く

平北龍川郡松西面六西洞出身鄭日周(三七)は鮮魚商人の爲め去月下旬義州に來て鮮人町江東旅館に投宿中鏡城郡[illegible]面[illegible]洞基督教會主任と稱する韓延峻(三七)と同宿となつたが韓はなる言葉巧みに一と儲せんと口から出任せに京城基督教會の分支部長の株を買へさすれば信徒から一人三圓宛を得られ半額は自分の收入となるばかりか少々詐欺的行爲があつても裁判官は特に無罪にして許してくれると名譽心をそゝるものを五十八圓で賣り付けた、欺かれたと知らない鄭は大喜びで早速郷里に歸り所轄署に支部設置願ひをした結果初めて

六人組の强盜

兩替屋を襲ふ

安東縣五番通り九丁目支那人兩替商志和誠號方に去る二十一日午後八時頃六人組の支那人强盜押入り主人不在中にて留守居中の店員鄒緒(三七)宗金富(三七)の兩人に拳銃を突き付け威嚇の上現金銀合せて四十六圓餘を强奪して逃亡した(安東縣)

琴平丸のは無害コンマ菌

停船解禁さる

釜山入港の御用船琴平丸から五人の形態虎列刺類似の保菌者を出したるは時節柄一般の注意を惹き其の筋に於ても嚴重に種々檢鏡を進めて居たが右は全部虎列刺に類似せる一種の無害コンマ菌なる事を確め得たので停船中の琴平丸に對しては二十三日夜停船を解禁したが一時に五名も發病し且つ夫れが高級船員四名と一名のコックなりしより之が原因につき調査の結果食物に供したる貝類が原因をなしたる事が愈明瞭となつた(釜山)

羅南聯隊出發

樺太丸にて

咸興に於ける第三十七旅團演習參加の爲め羅南第七十三聯隊五百名は廿二日樺太丸にて出發した(淸津電報)

走馬燈

◇頗る多數の妓生連が公園で近頃野球部を組織し、公園などで持ち前の黃色い聲を絞り上げ猛練習をやつてゐる、非常に手玉にとつてボールの樣に投げ飛ばす稽古の積りだらう。

◇東京元寄士署でも野球團を組織し署長指揮の下に練習中だが、轄內の交通巡査は時々ウッカリして、『コラッ』を遁れ、右を行つちやアウトだ……アーン。

◇家主と言へば大概借家泣かせと相場は極まつてゐるが東京牛込の東町に七次郎(三)と云ふ家主が借家十軒の家賃を三割方値下したので居子連は『家主の神樣』と呼んで居るそうだ、京城邊の一家主の神樣』は赤飯なんかを店子に

全鮮川柳大會

第二回

時日	十一月五日(第一日曜)正午より開催す
場所	京城日報社樓上『來青閣』
宿題	『算盤』一人五句吐
選者	鶴花坊、飴ン坊、水府、莓明
締切	十月十五日(最終便郵着まで受付)
席題	當日發表
記念品	各題各選天地人へ贈呈
届所	京城南山町三の六〇鷄林川柳社
會費	金五十錢當日持參ありたし
注意	投句用紙並住所姓名雅號明記のこと

主催 京城日報社 鷄林川柳社

競馬大會 第二日景況

らず又雲らない絶好の競馬日和であつた、關係三十競技は丙種第一競馬より開始せられて其の總結果記錄は左

第二競馬乙種、一哩出走馬五頭 一著大邱柴垣氏の[illegible]號記錄二分二十七秒

[illegible]米突で賞金百二十圓は天評に歸した

第四競馬乙種、一哩、參加馬四頭 一著阪家氏のミモーザ號タイム二[illegible]

僅かに二分の一秒一馬身半、

第六、丙種參加馬六頭 一著八木氏の桃山號、タイム一分四十九秒三著馬甲州山號との差二十五秒

第八、競馬乙種一哩八分の一、四頭(大和組仁川號不參加)一著鏑南神津川氏の[illegible]號二分四[illegible]

第九、丙種四分の三哩參加馬六頭 一著櫻田氏の立山號二分五十四秒

[illegible]ム二分四十三秒一著馬黑雲號と[illegible]の差半馬身

大聖堂定礎式

冬物大賣出し

九月二十六日より

京城本町 まる三吳服店

電話本局一五七番

家庭副業 日三円 近い 説明見本無代進呈 特約取次店募集 大阪九條中通四 友榮商會 電話西二一七四

考へ物懸賞募集

十日間內にハガキへ住所氏名を記入して御送り下さい

貯金手提金庫 實用寶鑑 萬年筆 金指輪

provement. We have not essential improvement. We have not essential improvement. We have not
to apportion blame for the endeavoured to apportion blame for the endeavoured to apportion blame for the endeavoured to apportion blame for the
irs prevailing. We hold no state of affairs prevailing. We hold no state of affairs prevailing. We hold no state of affairs prevailing. We hold no
y of the European countries, brief for any of the European countries, brief for any of the European countries,
I continue to cease from carp- and we shall continue to cease from carp- and we shall continue to cease from carp-
of the statesmen who are ing criticism of the statesmen who are statesmen who are
their respective countries at representing their respective countries at
juncture in the world's this critical juncture in the world's
France knows what she is
must be fully aware of con-
Europe. Great Britain is
determined to maintain her
respect to the knotty sub-
rations. The French have
speakably are not pre-
cept the proclamations of the
ation that it cannot make the
demanded. Turkey and
still fighting, and altogether
state of things in Europe is
had as could be imagined.
writers who fitly affirm
less more than she is
admit, and her policy at
to play a bluff for
purpose of the Allies.
hardly fit able. The
ple are not and have
ce the war its from
re reliable see no
they should regarded as
then the people at
e feeling is in the
hat others assertion
ople of Germa better
nagined cannot be We
German nation is s ious to
THE CHANGCHUN CONFERENCE.
n, reports on September 18
meeting that day of the Con-
angements were made regard-
ce by the Japanese and Rus- ng commerce by the Japanese and Rus- ng commerce by the Japanese and Rus-
and their residence in each ian peoples and their residence in each ian peoples and their residence in each
itory, the freedom of com- other's territory, the freedom of com- other's territory, the freedom of com-
merce and navigation, mail and tele- merce and navigation, mail and tele-

HIGH-CLASS READY-MADE

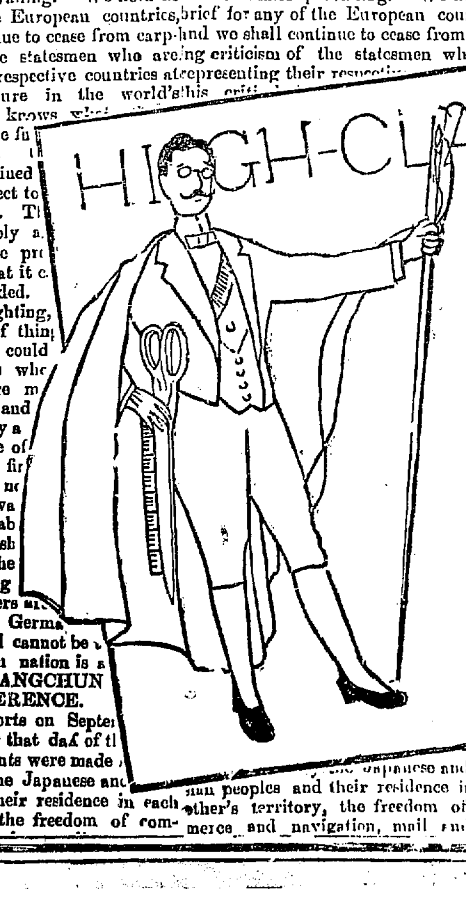

▲洋裝家の福音▼

紳士用高級 レデーメード 特價提供

英國製紺サージ セビロ
英國製ラクダ オーバー 四十五圓均一 (二百着限)

物價問題の喧しき折柄弊店にては英國原產地よりウント格安な原料を直輸入し自家工場に於て米國式大量生產法に依り丁寧親切に裁縫せられたるもの實用を尊ばるる經濟上手な紳士各位の御高評を得る事と確信致します▲其他ウォルステット、ラクダ、スコッチ、等の珍柄五十圓より六十五圓まで陳列取揃へて居ります

▲御來觀歡迎▼

●地方は御一報次第見本贈呈●

京城南大門通二丁目 丁子屋高級既製品部 電話本局二・三二二〇番

木綿着よりも安い

ツウガクフク

京城南大門通 丁子屋洋服店 電話二・三二二〇番

京城競馬倶樂部主催の秋季競馬大會は二十三日午後一時から漢江々畔の第一競馬場で開始せられた、當日は風なくして…
第一競馬（内地）距離四分の三哩出場馬四頭、第一着京城津留氏のヒコーキ號此記録一分五十二秒二分ノ一
…（德川氏の愛馬）未到着の爲め不參、荒井牧場の天祥號吉武氏のリーボン號の對抗競馬となり一着天祥三分十八秒二分の一、二着リーボン卅三分三秒此間隔三十…
分十九秒で二着鳥乘馬倶樂部の勝山號との差四秒三馬身
第五、甲種一哩、參加馬三頭（呼物たる大邱久保田農園出）一着平壤秋吉氏の金光號、タイム二分十秒…林氏の牧園號との差
第七、甲種一哩四分の一、參加馬三頭…貨車卸しの際負傷不參…一着衣笠氏の金風號タイム二分四…
十二秒二分の一にて決勝點に入つたが途中騎手が負傷…六十日を落したので結局二着馬田村氏の朝日一着となり平山號二着となり雲龍號失權した朝日號のタ…
…第二日は二十四日午前九時三十分より貞洞…地にて行はれた、大雨の爲め…を以て…

全鮮女學生の
庭球大會
參加校全鮮より八校
四十組のチームの手合せ

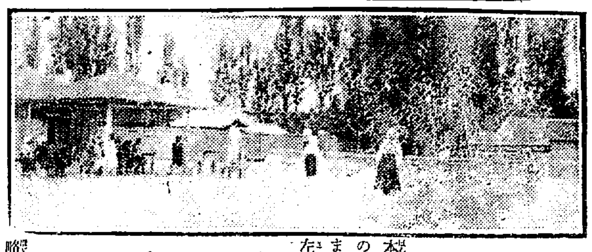

本社主催第二回全鮮女學生庭球大會は既報の如く大會委員の手で準備して居りますがいよ〳〵當日の出場チームは左の通りに決定いたしました。

第一高女校	六組
第二高女校	四組
淑明女子高普校	三組
進明女子高普校	三組
元山高女校	四組
京城女子高普校	七組
大田高女校	六組
仁川高女校	七組
藥學校	未定
釜山高女校	未定

略右の通り決定を見ましたので本社では二十三日午後大會參加各校長先生並に選擇任教諭の御來社を煩はすことになつて居り當日後援を煩はすことになつてゐる朝鮮體育協會幹部諸氏並に本社大會委員と共に協議を開きました結果左の如く決定した、
一、開始打は三回迄は出來る丈け避くること
一、不戰は最初整理すること
一、試合開始前八時より練習を開始すること、ゲーム間に二分間練習すること
試合開始前の練習時間は抽籤の結果左の如く決定した、練習は二つのコートでするから八校四組一時間二十分で終了、午前十時より本試合に入る筈である。

京城高普、大田校　八時廿五分迄
第一、進明　八時四十五分迄
第二、淑明　九時五分迄
元山、仁川　九時二十五分迄
　　　　　　九時四十五分迄

應援團
學校別に着席

例年のことであるが列席各校の先生方の御希望として女子であるから成るべく觀衆に正しくありたいとのことであるから特に本年は此の點に注意することとし、應援隊は學校別に應援席を設けその席より應援することとした。

當日の審判員

當日は朝鮮體育協會の諸氏の御援助を煩はすことになつてゐるが當日の審判員は左の如くである
林田　憲貞（滿鐵）内藤　愼治（同）
中川　信一（同）　大内　周美（同）
永田　鎭治（同）　諸岡　源吉（中央）
菊田　良車（滿日）池田庄五郎（商銀）

大田校
必勝を期する
放課後の猛練習

大田高等女學校にては十月一日開催の本社主催の全鮮女學生庭球大會に七組の選手を參加せしむる事は既報の通りであるが同校の庭球は昨春より練習を開始したるものなるも佐々木校長監督の下に馬場教諭の熱心なるコーチは能く其技能を熟達せしめた、殊に全鮮女學生大會の發表せらるゝや放課後各選手は練習を開始したるものなるも佐々木校長監督の下に馬場教諭の熱心なるコーチに其の技非常に熟達し此の選手ある大田高女じく實に其技は鮮かなものである、されば當日の試合に於ける大田高女選手の妙技は必ず觀衆の呼び物となるであらう（上掲寫眞は同校の猛練習振り）

富永　重吉（鮮銀）並見　木郎（總督）
西本　秀吉（日本）　坪井　郎彦（府）
水元　重文（遞信）宮田　保（善隣）
宮田　守衛（滿鐵）松村　正彥（鐵商）

御成婚
貴族院議員から
賀表を捧呈す
獻上品は各派に於いて
夫々熟議を遂げる

二十五日午前九時半より貴族院各派交渉會を開き議長より東宮殿下御成婚につき祝賀の方法につき諮る處あり意見交換の上徳川議長は貴族院を代表して参内兩陛下並に攝政殿下に賀表を捧呈する事に決す尚獻上品は各派に於て夫々熟議を遂げ其選擇は議長一任となり十一時散會した（東京電報）

御成婚奉告のため
勅使御差遣あらせらる
二十六日伊勢神宮を初め
傍畝桃山御陵へ御差遣

東宮殿下並に良子女王殿下御成婚に付來る二十八日御納采の儀を行はせらるべきにつき二十六日午後二時伊勢神宮傍畝桃山御陵へ勅使派遣の筈（東京電報）

總裁宮殿下を迎ふるは
誠に光榮の至りである
總會の爲め御渡鮮は
今度が初めてゞある
朝鮮本部主幹　大橋次郎氏謹話

閑院宮殿下の御來鮮は今度が二度目でありますが最初大正四年十月に總督府の始政五年記念朝鮮物産共進會の際殿下御差遣の御資格で御入京遊ばされ其御序を以て赤十字本部の總會に台臨を賜りました次第であります然るに今般朝鮮に於ける赤十字の總會台臨の爲態々御來鮮下さいますのは今度が初めてと申てもよいので殿下に光榮の至りであります七年ぶりで總會を開くとは申せ何處も財界の不況で如何あらんかと心配も致しましたが一般有志方の入社は勿論心よく多額の寄附をされて有功章を授與特別社員推擧の篤志家が續々ございますのは官民有志方の御盡力に依ることは申せ矢つ張り態々星族殿下の御來鮮と言ふのが動機になつて茲に思想の氣分が漲り出た結果ではないかと感々心強くありがたく感ずる次第であります

攝政宮殿下
明春臺灣を御訪問か
本年は陸軍大演習御統監

上京中の田臺灣總督は尾野秘書官を從へ二十二日門司通過歸任の途に就たが總督の語る處に依れば臺灣全住民の希望として總督から攝政殿下御訪臺を上申して居たが殿下には別に臺灣御訪問を御希望あらせられ居るも本年内は山梨臺灣御旅行臺灣大演習御統監に御多忙に亘らせらるゝを以て年内の御訪臺は御見合せとなり總督は明春改めて上申するといふ殿下には今更申上ぐる迄もなく御聰明に亘らせられ過般北海道御巡遊の節は御元氣で御興味を持たせられ各地を御視察になり道長官や供奉職は嘸だと云ふ（かみ）と其の女中は…

龍井村に馬賊襲來せん
總領事館警戒嚴重

龍井村に馬賊襲來說は頻々と傳はり市民の恐怖甚だしく支那側に於ては共に頭道溝に應援中なりし官兵五十七名を引戻し警戒に努め總領事館に於ても各地分署員を招致し主力を龍井村に集中しつゝあり我應援隊に警察隊の派遣を要求警戒に努めつゝあり（二十四日午前七時四十分着電）

の珍現象も御賢明の御答辯に歸するが如き東宮殿下の御渡鮮御訪問實現せば必ず殿下の御満足を得るだらうと（門司）

眼中官兵なき馬賊團
大膽且つ巧みに活躍す

敦化縣及び安圖縣地方に根據を有する馬賊團は頭道溝襲撃後依然何時襲來するや敦化縣を居りて其の氣勢を揚げ最近更に馬賊猖獗を極めて支那官民の心膽を寒からしめ悠々として其の根據地に引揚げたる彼等の眼中官兵なきが如し之れ彼等の行動極めて機敏にして大膽且つ巧に官兵の意表に出づるに在りと雖も由來馬賊は地理に詳しく隘路を利用するに反し官兵は之に及ばざるものあるに依る不斷官兵側に行はるゝ討伐行動の如き徒らに彼等のみにして常に接戰を避け無抵抗に了りつゝあるより馬賊は益々官兵の與し易きを看取し其の頻襲を逞うせんとするもの、如し今や支那官民は何時馬賊の襲撃を受くるやも知るべからずとなし流言蜚語盛んに行はれ共擁に安んぜざるもののあり近來に至り我領事館の威力に依つて萬一の危難を免れんとするの狀特に著しきものありと云ふ（二十四日午後八時着電）

應援隊
の半數引揚
警務當局者談

右の如く馬賊の横行甚だしく此の沸騰を許さぬ狀況にあり且つ該地支那官民は共に支那官兵よりも我警官の威力を信賴したる有様である然るに朝鮮からの應援警官隊は九月末日までの約束であつたが應援引揚げるかどうか、警務當局者は斯う語つた問島は外務省の管轄で朝鮮總督府の管内ではないが併し大局から考へると同じ日本政府の配下であるから左様他府の火事見たいに知らぬ顔して御約束の期限が来ましたから左様ならと言ふ譯にも行かぬ外務省と總督府との間に交渉が纏まる迄でありますることは該地在住の邦人保護の上から見ても此の際に全部引揚げるのは可決定しない所であるので半數だけ引揚げることになつて殘りは駐屯せしむることになつて居る

鴨綠江に
疑似患者
河水漁撈禁止

鴨綠江沿岸中の中島に於いて去る二十三日午前コレラ類似患者發生したるを以て新義州警察署より係官出張し消毒を爲すと同時に檢鏡したるが其結果コレラと判明し患者は間もなく死亡した依つて鴨綠江一帶に河水使用、漁撈を禁止する等嚴重に警戒中（安東縣電報）

新義州で檢疫
を開始する

平北義州郡（中ノ島）に疑似コレラ患者が發生したので新義州驛では直に檢疫を開始することにした檢疫を受くる者は安東及び其の附近から上車したる者の内豫防注射證明の無い者で是等の人は新義州驛で下車せしめ檢疫所に於いて採便檢疫を行つた上保菌者でなければ再び上車せしむることになつて居るが十二時乃至一晝夜位の時間を要することであらうと關係方面から直通の者は其の必要がないのであるが一寸でも

長崎縣
北松浦郡大島村に於て十七日以降疑はしき患者として隔離中の男二、女一本日眞性コレラと決定す（二十三日長崎縣知事通報）

豊田殉職の眞相
教諭
本社記者調査（承前）

大邱中學校教諭豊田一郎氏の殉職が赧かすべからざる事實であると云ふことは輕蔑を讀まれた人には充分に諒解が出來たらうと思ふ、この上更や角云ふのは聊か蛇足の觀がある、かも知れないが何うせ乘りかゝつた船であるこの際材料のある限りはブチまけて匿名なる識者識者の批判を仰ぎたいと思ふ、記者は今回の調査に際し馬山では特に常盤旅館と云ふのに泊つた、それは豊田教諭の殉職當時大邱中學の職員生徒は全部この旅館に宿泊して居たのでソレとなく當時の模様を聽かうとても記者は新聞記者である事も隱して居たのである、食事の際女中と話をして居る中に談偶々豊田教諭の事に及んだので記者は徐かさず『豊田先生の殉職は噓だと云ふぢやないか』と云ふと其の女中はムキになつて

そんな事がありますものですか、矢張と生徒を救ける爲めに死なれたのですよ、其の證據にはアノ騷ぎが起つた日みんなが宿に戻つてから吉田と云ふ溺れた生徒さんが泣きながら『先生濟みません〳〵』と云ひ續けたのを見ても分ります、又外の生徒さんが吉田さんに向つて『吉田ドウしたのだ君の爲めに先生は亡くなられたのだぢやないか』と責めて居たのも好い證據だと思ひます、それに今頃になつて殉職が噓だと云はれては亡くなられた豊田先生も浮ばれないでしやうと宛から自分の事でゝもあるかのやうに氣鰓したのであつた、旅館の一女中が一塊の客に對して何心なく語つた以上の言葉……讀者は是だけでも豊田教諭の殉職は噓でないと云ふ事を充分に信ぜらるゝであらう

大邱、馬山の官民
は殉職事件をドウ見て居る？

豊田教諭の殉職が事實であると云ふ事は單に右の一女中の談話だけでも明かであるが更に大邱、馬山の官民は此の事件をドウ見て居るか次ぎに其の談話を摘錄してこの項を締ぶ事にする

校長を信賴する
藤川慶北知事

今更殉職でないと云ふ聲があるなど實に困つたものだ、然し私としては信賴する校長の報告を信ずる

のが當然であろ、又豊田君平素の性行から考へても殉職は事實だと思ふ、豊田君は若いに似合ず却々感心な人で以前にも一醉漢が汽車に轢れんとするところを身を挺して救助した事もある豊田君が愛する子弟の爲めに身を亡ぼした――私は一もニもなくこの事實を信ずるものである

新聞道德頹廢
松井大邱府尹

豊田教諭の殉職は世道人心の頹廢せる今日最も尊い一大教訓と云はねばならぬ、それに溺たる噂を其の儘掲載してケチを附けるなどは新聞道德の頹廢極まれりと云ふべしである、曾て乃木大將夫妻の殉死の際にも種々の噂があつた、兎角斯んな事には惡聲ともに噂が附き纏ふものであるが豊田教論の死が殉職だと云ふことは明々白地の事實である、何んとかして世の疑念を一掃したいものだ

殉職は事實だ
朝鮮民報社長河井朝雄氏

教師其の他の點に多少の手拔かりはあつたとしても豊田教諭が殉職だと云ふ事は救けられた生徒自身が然う云ふのだから事實だと信ずる

弔問は全然嘘
寺島馬山府尹

上田教頭や吉田の話を綜合して見て殉職は事實であると信じて居る又事實だと信ずればこそ京日が活動寫眞に撮影した時も自らフヰルムの中の人になつた譯である、和田校長が馬山有志の弔問に對して『殉職ではない』と答へたと云ふのは全然嘘だ、あの時校長は非常に昂奮して居て話をしかける暇もなかつた云々

歡聲ゆらぐ
競馬大會盛況
齋藤總督も顏を見せた
第一日目の會場の賑

=第一日目景況=

二十四日午前十時三十分開始
第一競馬内種四分の三哩　五
一着宮崎號一分四十九秒
二着中州山號一分五十五秒
此競馬は一般の人氣中州山にあつたもの如く宮崎優勝したので馬券の御禮金九圓八十錢と云ふ大番狂はせであつた
第二、乙種一哩　參加馬五頭
第一着勝山號、第二着雲龍、第三着南浦號
一着勝山號のタイム二分二十秒半
第三、甲種、一哩四分の一參加馬三頭鬼龍、飛龍、リーホンとスタートに並らんだ觀覽席は頓に活氣を呈した結果は
一着、リーホン號二分四十六秒
二着鬼龍の順序となつたが此差は僅かに十分の一秒四分の一馬身とは惜しい
臨時競馬半哩　參加馬十頭
所謂京龍間愛馬家の競馬である出場馬も七頭あるし婦人小供に大分應援が起る
一着、瀨戸際院のボボーナ號
二着、猿馬俱の吟龍號
三着、後藤氏の龍田號
タイム一分〇八秒でボボーナの優勝とする
時に午後一時三十分の休憩を告げ稍天候稍不良となり午後一時五十分齋藤總督を始め柴田學務、有賀殖銀頭取等も臨場の中を委員の案内で貴賓席に現れると今回の呼物となる總督賞典競馬に移る

總督賞典競馬

第四競馬、一哩二分一、參加馬六頭（天祥、金光、金風、紫雲、ミモーザ、朝日）の第一日優勝馬の第一周、金風、金光、天祥の順に疾走して居たが第二周の決勝點通過の際天祥號が快速力を以て金光金風を拔き更に三周の終りに金光金風共一張一馳決勝點に入る、タイム左の如し
一着天祥號　三分二十二秒
二着金光號　三分二十八秒
三着金風號　三分廿八秒五分の一

北義、天祥と金光四秒三十米突の大差にて總督賞典大金碑は天祥號の獲得する所となつた
第五丙種四分の三哩參加馬五頭
一着雄南　一分四十九秒
第六乙種、一哩、參加馬六頭
一着南浦號　二分二十秒
二着雲龍號　二分二十三秒
第七甲種、一哩、參加馬五頭
一着牧園號　二分十一秒
二着平山號　二分十一秒百分の一
（七號馬平山號は第二周先頭に立つたが惜い後方に移動した爲め騎手共に斃れた）
第八競馬、内種體濟競走
距離一哩八分の一參加馬五頭
一着ヒコーキ號　二分四十七秒
二着桃山號　二分五十二秒
三着河崎號　二分五十三秒
第九競馬、乙種優勝競走
二哩二分の一　參加馬六頭
李王職賞典（金三百圓附）
一着紫雲號　三分四十一秒
二着勝山號　三分四十五秒
三着ミモーザ號　三分四十五秒百分の二十
第十競馬、甲種優勝競走一哩四分の三、參加馬四頭
政務總監賞典（五百圓附）
（金光、金風、リーホン、鬼龍）
鬼龍稍立遲れの氣味ありしが第二周の時は南方にて鬼龍の騎手一層の當るや馬は怪速力を出して遂に其後の榮冠を得た、鬼龍は當日三回目の出場であるに拘らず其記錄は次の様な好成績であつた
一着鬼龍號　四分〇七秒
二着リーホン號　四分〇八秒
三着金光號　四分十秒
競走は午後五時五十分大盛況裡に終了した。
競走が第五競馬午後三時頃から遂に雨となつたが觀衆は最後まで熱心に見て居た
=第二日記事は欄外=

一升桝の底に
一分五厘の粘土を塗る
道警察部と府廳と協力
して一齊に度量衡器の檢査

財界不振の結果か世間では物價調節問題が矢釜しくなつたので我が消費者は不正度量衡の取締を厲行して居るが警察部では從來も度量衡に就き相當の取締を遣つてゐたが此際物價引下の好機として直接に府民と最も關係ある日用品店等に就き飯の手始めを公設市場、魔簍所其他行商其他運搬の途中にある度量衡の一齊檢査を府廳と協力して去る二十三日實施した、其結果ある者の如きは表面に於て桝の下を繰拭して裏面にては不正度量衡器を使用し或は變形衡器を不正に使用して居る者を幾多發見した甚だしきは洞九八番地僧侶金の如き東大門市場に於て穀物商を營み一斗桝の底部に厚さ約一分五厘の粘土を塗布して巧に眼を晦ます奸策商品廣告の械みであるが成績は概して良好の方である、斯の如き奸商人は計量器を巧妙なる手段方法で使用し計量を誤魔化して居るを以て需要者は特に其計量器並に計量方法に注意を拂はねばならないが此度量衡器の一齊取締は物價低下の一因ともなるのであるから當局では今後も一層嚴重に勵行すると

市場に
公衆用の衡器
を備へ付ける

店舖、市場、等の度量衡器には殊に注意すると共に一方此等の不正手段を防ぐ爲め其筋では市場とか魔廢所とか多數公衆の取引する所には公用の度量衡器を備へ付けさせること になつたが正確であるか否かで直ぐに判る譯である、市民の多數が度量衡器の備へ付けがない爲めに間違された品物の量が多いのか少ないのか際張り判らずに家に居る人があるから成るべく各自に家に一つ宛備へつける様に努める筈である

强盜犯人
金を出せと脅す

全安南道雲山郡封仁面の强盜犯人李能輩（二八）は廿四日平南雲山郡封仁面金基萬方に到り上海に行く旅費を與へよと迫り主人金無かりしより立退きたり犯人は未だ逮捕に到らない（平壤電報）

軍艦日向
朝鮮へ來らん

第三艦隊日向（三萬一千六百噸）は來る二十八日佐世保拔錨二十九日頃釜山に入港夫れより鎭海群山等巡航の上十月二十一日頃歸港の豫定なりと（釜山電話）

瀆職署長
懲役一年
執行猶豫三年

臨港警察署長那件は二十三日午前十時より判決言渡があつた瀆職は懲役一ケ年（執行猶豫三ケ年）追徴金五百四十五圓也山は懲役一年二ケ月但し百圓の範圍以下は無罪とし金之が除り百圓に處せられた尚同時に判決された關係者の內容は末定である（羅津電報）

圖書館開館式
十月一日擧行

京城府立圖書館は愈々來月一日開館式を擧行の段取になつたが今回館内備付の圖書の種類及び冊數を見るに總冊數二千三百六十五冊で其内哲學、宗教の部百八十六冊教育の部百三十冊文學の部三百三十四冊、歴史の部二百五十九冊、政治經理の部二百八十七冊、數學理學の部百二冊、工業の部六十五冊、美術音樂の部八十八冊產業の部二百三十一冊、雜書六百三十冊である

第七分會發會式

京城在鄉軍人會第七分會發會式は二十四日午後二時半から開かれた、西村分會長の開會の辭、勅語、の奉讀並に師團長祝辭代讀、中川少佐支部長七

綠町遊廓の情死
猫イラズを嚥んで

釜山府綠町二丁目花月樓小野澤藥和娼妓（二十）と長崎市小倉町三百二十一番地鍛冶太郎長女時田まちよ（二）は二十五日午前二時頃剃染谷なる大阪府豐能郡北豐島村神谷藤次郎（三）と猫イラズを服用して情死を企て女は午前九時一時四十分絶命した

十八聯隊長黑井大佐の訓話、次に西村氏は分會の綱領として國民の軍人化を絶叫して閉會小宴に移りて旭紅の橋、中佐の琵琶聯、獨吹の浪花節其他會員の十八番ありて非常な盛會裡に五時過ぎ散會して盡る會賓は黑井大佐、川畑中佐、三原憲兵少佐、中川少佐、佐々木憲兵大尉、澤村府尹、磯谷其他各會長等約三十名であつた

清潔日割
西大門管內の

西大門署では左記日割を以て秋季清潔法を施行すべく當日雨天の際は終日の次に繰下る筈
十月二日竹添町一、平洞、橋南洞、松月洞、紅把洞、杏村洞、北洞、峴底洞
三日竹添町二三、冷洞、玉川洞、天然洞、館洞
四日蓬萊町一、西小門町、和泉町、貞洞、義州通一二
五日蓬萊町二三四、中林洞、蛤洞

三田會本山氏歡迎會

在京城慶應義塾出身者より成る三田會にては既報の通り二十五日旭町白水にて秋季親睦會を開催する筈であつたが同義塾出身なる大阪每日新聞社長本山彥一氏入城につき之が歡迎會を兼ね開催することゝなり會期は追つて發表すると

全仁川軍捷つ
對某督府青年會庭球戰

既報の通り京城某督教青年會庭球部は二十四日下午前十一時より山根町取引所コートに於て全仁川軍と試合開始雨天寄職し近頃稀に見る盛況であつたが青年會側のチャンスを逸するに反し仁川軍は徹頭徹尾連に乘じ役退三組を出して大捷した青年會軍も陣容を整へ近く雪辱戰を爲す筈であるとスコーア左の如し

仁川		青年會
大前富田三		一進藤會田
◎大前富田三		一村上長間
永井松村一		三村岡西澤
金日下部三		二村岡西澤
◎金日下部三		二永田佐藤
高橋本郷〇		三宗像盛

採　勝屋〇　三宗像盛◎
朴　申〇　三鵜山牧野
高橋藤田三　二藤田牧野
◎高橋藤田三　二高平酒井
大前富田三　〇宗像盛

『乃木將軍劇』
=京劇上演中=

極東映畫倶樂部の第一回公演は二十四日から向ふ三日間京劇で蓋開けすることになつた初日は府内各小學校在鄉軍人等の團體觀覽で一般入場者を謝絕する盛況である今回の俱樂部の呼物である大舞臺劇蒲鐵野球大試合は寫寫ものとして萬止むを得ないことではあるが寫しが餘りに淡すぎる恨みはないかそゞろにあり昔の將軍の半生を忍ばせ自刃の際などは著しく觀客を緊張させた、立錐の餘地もない盛況である

水害義捐金

一金四十圓八錢也　府內普通學校職員有志
一金二圓也　鮫　子
一金三圓也　無　名　氏
一金四十圓也　朝鮮實業銀行
一金五圓也
　京城本町二　木下潛房支店
一金二十圓也　同義州通　東洋蒸藥株式會社
一金五圓也　蓬萊町一　板倉ゆう
計一百十五圓〇八錢
累計五千三百九十三圓七十七錢也

………………
人參湯
………………

新任警察部長の馬野君は珍妙な隱藝の所有者であるさうだ▲怎麼な隱藝かつて……それは節をつけて…と云ふことは僕の發見たが昨の事で…

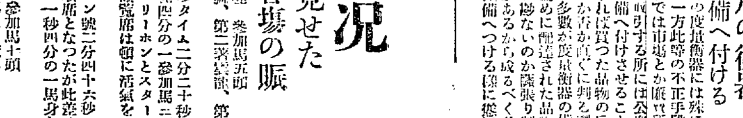

體質改造劑
弱い人も
のめば丈
夫になるクスリ
發賣元
東京市芝公園
國民體力改造同志會

土木部平壤出張所
海州鎭南浦線細川橋架換工事右希望者ハ大正十一年九月二十六日以降ノ朝鮮官報ヲ見ラルヘシ

工事請負入札
工事名稱　京城元山道路第二等道路改修工事
契約條項ヲ示ス場所　高陽郡寧南面地内第二工區
入札場所及日時　大正十一年九月二十八日午前十時　當廳
入札保證金　見積金額ノ百分ノ五以上
入札資格者　大正十一年六月朝鮮總督府令第九十號ノ資格ヲ證明アル者
大正十一年九月十九日
江原道廳

工事請負入札
工事名稱　京城元山道路第二等道路改修工事
契約條項ヲ示ス場所　高陽郡寧南面地内第二工區
入札場所及日時　大正十一年九月二十八日午前十時　當廳
入札保證金　見積金額ノ百分ノ五以上
入札資格者　大正十一年六月朝鮮總督府令第九十號ノ資格ヲ證明アル者
大正十一年九月十九日
江原道廳

柄　自慢　高等　京染
まるき屋
若き人の好みに御座います
へら〳〵しき柄と御値段で御一覽下さい
模樣圖案　新柄見本　安價白生地　新荷著仕候
京城本町三丁目　電話三〇六八
市内は地方は小包

支店
溫泉　溫陽
鐵屋旅館　之大擴張
一力を全廢し禮山にて開業せり
鐵屋は別府溫泉の旅館式により入浴滯在客に貸間蒲團道具等の求に應ず
鐵屋は二階建疊間及冬季用の客室（オンドロ）共に三十有餘あり、靜肅閑雅なり
特別割引宿泊料
一等　金三圓五十錢　中食料　金壹圓五拾錢
二等　金三圓　金壹圓
三等　金貳圓五拾錢　金八拾錢

文化講演會
天業民報社講演部長
講師　志村智鑑居士
九月二十七日午後七時開會
會場　京城劇場
主催　國柱會京城局
後援　京城日報社

唯一の家庭治療器
遂に廣告線を超えて電療機界に獨歩せる
高級紫光線電療器
ヴイオゾーン
普通型・特型・複式特型（家庭用醫師用）
（價格說明書照會次第進呈）

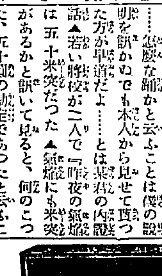

適應症
胃腸、肺、肋膜、喘息、神經痛、リウマチス、脊髓、腦神經、不眠症、貧血、痔疾、淋病、梅毒、皮膚病、呼吸器病、婦人病、慢性諸病、美顏術
難病の爲めに惱まるゝ方は後と言はず今直ぐ本器を御試用なさい
本器の効果については醫學界で絶對に保證してゐる機械で既に八年餘の生命を有し文化的治療器として備へぬ家庭はありません然し玩具的の粗製品は効果が無いばかりか却つて危險ですからおよしなさい

病者之福音
本器の特長
一、品質效果舶來品を凌駕す
二、火花調節自在にして最長一時に及ぶしかも光線の接觸柔かなり
三、燒損及故障絶無なり
四、コード等感電の憂更に無し
五、特型は長時間連續使用し得
六、永久使用、責任保證付
他の在來品と御比較を乞ふ
此際特約販賣店及地方販賣員募集す
發賣元　東京市京橋區（銀座西通）弓町武拾番地
ヴイオゾーン商會
電話京橋四五番六番・振替東京六番四七九番

内科
小兒科
村上病院
京城府永樂町二丁目（商品陳列館前）
電話自宅三五六　病院六一三番
院長　醫學士　村上龍藏

ホルモン
灸醫發見者　中島晴石來京
一時天下を風靡セシ靈灸現下社會を震動セシメタルほるもん靈灸ノ大家院長晴石師ハ今回京城府有志者ノ懇望ニヨリ來京セラレ左記ノ日時場所ニ於テ診療ニ從事セラル此期ヲ逸セズ其靈灸ニ接セラレン事ヲ希望ス
ホルモン靈灸院執事
適應症
●肺病、●腦病、●神經病、●胃腸病、●肋膜炎、●喘息、●脚氣、●淋病、●婦人病子宮並月經不順經過月經不順多期病炎
場所　本町一丁目　清光館
滯在　九月二十日ヨリ十月十日迄
受付　午前七時ヨリ午後五時マデ

安中草三郎

猫遊軒伯知講演 第一〇五回

女の泣聲

半『まだお前は拙者に十二年前の遺恨があつて讎ふのか、イ、ヽ冗談ぢやないぜ赦して呉れ』幸『お前さん拙が來て居ると知らず宿屋の女中に酌に揃がある男が尋ねて來ても、此處へ泊られねえと云つて呉れと吩附けなすつたね、貴方様の方が先に來て居たので』半『イヤ何うも恐れ入つたな』幸『そりやア然うと、旦那が連れてつて呉れねえと云ふやア仕方がねえぢやこれでお別れとしやせう』半『然うして呉れ、何だか氣味が悪くて堪らんから』幸三郎は翌朝未明に旅籠屋を出立いたし、岩村田へ行つて師匠の菩提を弔ひ、それから十一里半ばかりの道を急いで沓掛宿へ來て泊りました、其夜は蔦屋孫兵衞と云ふ旅籠へ宿き食事を濟まして只今便所へ參らうと、ソッと廊下傳ひに來ると一間隔たつた隣座敷でヒソ／＼話しをして居るものがある様子、何だかと耳を立てゝ聞くと女の泣聲が聞え、又荒々しい聲で頻りと何か云つて居る奴があります、半『これはテッキリ悪者が繊弱い女を苛めて居るのだな』と覗くともなしにソッと障子の隙間から覗くと泣いて居るのは年の頃五十二三にもならうと云ふ眼の悪い盲目婆さんで、其側には年は十七八色白く眼鼻通つた口元の可愛らしい娘が共に泣いて居ます、又其側に居るのは例の八文島の九兵衞と云ふ悪漢で年は分別盛りの四十坂を越えて六ッ七ッ、悪心が止まぬと見えて其女房の鬱憤のお瀧と外に見分二人、娘を取巻いて頻りに責めて居ります 九『オイ婆さん幾ら泣いても仕方がねえ、お前が不實だから斯んな事になるのだ、不見不知の他人の世話になりながら其恩を仇にするつてえのは犬畜生にも劣る仕業、可愛さ餘つて憎さが百倍、といふ喩への通りで、餘り忌々しいから何時までも彌を掛けて居る譯にやア可かねえ、

婆『盲目さん、金が出來なけりやア仕方がねえ、此娘を遊分の大黒屋へ女郎に叩き賣つて返すが宜い、今になつて親子でそんなに吠えたつて誰も金子を持つて來て呉れやアしねえ』老婆『ハイ御尤もさまでござりますが、私は中年の盲目で誠に感が悪うございまして、御飯を喫べるにも此のお作の世話になるのでございます、此娘が居りませんでは、私は實に杖に離れたやうなもの、路頭に迷ひます故何うぞ少々の間、御猶豫を願ひたう存じます』九『御猶豫を願ひてえいて返せる的があるかえ、篦棒め此の五月の月末に娘が伊香保へ湯物を賣りに行く途中、悪漢に攫がれて行かうとするのを見るに見兼ねて』老婆『其れは其の通りで』九『俺が二十両て金の出るやうな金子を貸して助けて遣つたのだ、俺だつて手許に金子がある身代ぢやアなしホンの情で借りて貸した金子期限に返されねえのは宜いが、娘々虫ぢやあるめえし俺に沙汰なしで家を打遣つて夜中へ夜逃げするとは何事だ、そんな義理を知らねえ奴に貸ちやア置けねえサア貸した金子を返して呉れ、返せなけりやア今云ふ通り此の娘を大黒屋に沈めるより外には仕方がねえ』老婆『此方に無沙汰で越したと云ふ譯ではございません、爾う云ふ譯なれば何うか福田屋の親分が信州の相川からお歸りになるまでお待ちなすつて下さいまし、親分がお歸りになりさへすれば遠しても貴方へ御損を掛けは致しません、何うぞそれまで御猶豫を……』娘のお作は涙ながら『モシお内儀さん、母は此の通り目が悪いばかりでなく、盛か聴うございますから私が居りませんと御飯も喰べる事が出來ません、何うぞ福田屋の親分のお歸りまでお待ちなさいますやうに、親分さんへお詫を願ひます』老婆『何うぞお内儀さん宜ろしうお詫を……』婆『お婆さんそんな無理を云ひなさんな、結局此娘を女郎にした方が仕合せだよ、お前さんの様な盲目の阿母が側に居れば誰も貰ひ手がない、生涯伊香保で湯物を賣つて果てなけりやならないよ、夫れよりか今女郎になれば身を捨て、浮む瀬もありと云ふ諺への通り、此娘は容貌が美いから大盡客に身受をされ御新造さんとか奥さんとか云はれるやうになるのは三年の辛抱、爾うすればお前さんを引取つて世話をすることも出來るから、そんな事を云はずに思ひ切つて此娘を手放しなさいよ、爾うだね與太』

將棋新手合 〔完〕

於千駄ヶ谷五井町將棋會
半香 先手 △牧野字一(五井)
平手 番 ▲並木重三(讀野)
(岡氏前號指了迄の局面)
△持駒 牧野氏 歩歩

三五銀▽ 並木氏 ▼持駒
△二二桂ナル▲八八歩ナル△三二成桂▲同玉△八九歩▲七九と△五九玉(テ)▲七八と△四九玉▲八九龍△五九金打△二四香迄にて並木氏の勝

碁呂木七段講評

△(テ)五九玉は更に角七九とを採る方面白し

總評 本局は最初相方相惡り模様の序盤にて相對時したるも先手方中盤に於て稍々模様に變化したるは聊き寛眠なりし爲め後手方より七筋及び八筋よりの攻撃を招きたり然れども未だ七七銀を八七銀と誦け極力防禦をなし後ち徐々に駒組を整へれば面白かりしに七七銀の惡手と續いて二三の誤手あり爲め中押に敗られしは是非もなかりし(碁呂木述)

讀者の聲

▲此頃政府當局は盛に物價の調節を謀り其の下落に努むるに拘らず京城の或る悪非道なる家主にありては古家を改築もせざるに家賃は五割も値上げし更に敷金を要求せり之は京城の住宅拂底に乘じ斯る人非人の家主に大鐵槌を加ふる方法なきや其の考慮を乞ふ(旭町借主生)▲物價の調節は喧しいが家賃調節はどうなのか知ら私は家賃は衣食住の一として必ず滯なく支拂つて居るが先日來の雨で雨漏り箇所あり家主に願出づるも相手にせず氣に合はねば轉宅して呉れとの御挨拶何とか家賃問題を早く解決してほしい(旭町二丁目生)▲『戀の花殻うづめ咲くふるさとを』秋水悲しみ非間の作だ思ひ出にまじる悲しみ惡に預いないんだ其の證據には朝鮮公論で一等京城日報でも一等所して非婦の友で二等だ(秋への卯)▲夜間英語を研究なさる方へ二時間死出郵送に接し(太平通り)附近でもよい(實勘洞生)▲太平通り附近で夜間英語を個人的に御教授下さる方は御座いませんか(木多生)▲府內の某學校の苦學生ですが勉強の餘暇に自宅で出來る仕事あらば御知らせ下さい(苦學生)▲投書には住所氏名を必ず明記されたし(係)

關釜連絡船

釜山發 午前 下關發
廿七日 朝、景福丸 夕、高麗丸
廿八日 朝、昌慶丸 夕、新羅丸
廿九日 朝、新羅丸 夕、高麗丸

惡疫は 腸胃カタルから

▲腸カタルに ▲胃カタルには ▲下痢腹痛には ▲喰過食傷には ▲時候あたりには

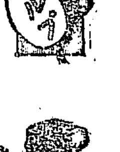

▲吐瀉泄腹には ▲寢冷腹はりには ▲消化不良には ▲水あたりには ▲外腸胃の故障

ヘルプ

(定價)三十錢 旅行用ポケット型五十錢 徳用一圓、三圓、六圓
本舖 東京日本橋本町 津村敬天堂

醤油味噌釀造元

振替口座京城二六九番 長電話五十八番
辻謹之助
朝鮮大田本町二丁目十四番地

ニコ／＼とした健康美は エッチ、カーレント チアテルミーの愛用に依つて得らる

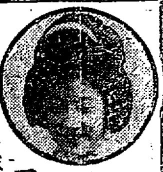

正に眞價を保證する特許權
專賣特許第三八四七三號 大正十年四月下附
專賣特許第四二九〇九號 大正十一年六月下附
新案特許第六五二五七號 大正十一年六月下附
外英、佛、奥、加奈陀 專賣特許

身體組織の總てにエッチカーレント(Bady Carrent)を誘導しつゝ高速度電流を最も有効に筋肉全體に運動化しつ、攝氏四十二度迄の温熱を透熱加療(温泉浸漬の如く)し合法的に健康の增進を改造し根本的に病根を體外に排出せしむる靈能を有する本器は萬各家に寫し始めて顯紳士の愛用を立證せらる數發賣一ヶ年にして數は更に文化の一切の精神たり権威たる事を證明されてあります器は內科的慢性的難病に依り其價値を雄辯に證する事は使用者の一本器は簡易堅牢永久責任の保證何等の費用を要しません

一組 定價 十八圓
發賣元 東京本所區天神町一ノ六六 日本電解工業所
市內主なる販賣店 松坂屋、いとう呉服店、三越、白木屋、報知新聞社、實業日本社
說明書 實驗例 無代呈
朝鮮京城本町二丁目 日本電解工業所朝鮮出張所 電話本局二八三番 振替六八四番
京城 三越呉服店 仁川 平壤 丸三 釜山 群山 ……

東京 天下一品藥 小松ぢの藥

●痔疾患者の苦悩不快は實際に痔病に罹つた者でなくては迚も分らない。それに病苦へ永年苦勞に苦勞を仕拔いてトテモ藥などでは駄目、若し治る時があるとすれば自然と治るか又は益ヒドク亢じて壽命を縮めるか二つに一つより道があるまいと迄斷念てゐた痔疾をあまり評判が高いので東京小松痔の藥を用ひて見て一回毎にメキ／＼と効果を感じ『ヤレ有難い』と感じた時の愉快さは本藥を用ひた人でなくては分らぬ愉快さであらう。藥は決して偽を書立てたとて永續するものでない。用ひて見れば効くか効かぬはスグ分る。若し効かなければ其藥は自然と廢れる。見よ世間にいろ／＼の痔の藥が賣出されるけれどドレ一つとして長續きがしたものがありますか。小松痔の藥は今や天下に公認され醫學上稀に見る新藥として民間の治療には此上無く適確なものとして推奨されて居ります。同病者はスグ試み其日より光明の人となられよ。
●東京小松痔の藥には小松痔退膏(貼付藥)小松痔退座藥(挿入藥)小松痔快丸(內服藥)の三種あり併用せば速妙
●主治効能として、痔核(いぼぢ)鷄痔(ガッチヤキ)痔瘻、タヽレ痔、痔出血(はしり痔)脱肛、痔癧(あなぢ)其他肛門內科痔一切
●痔疾患者の福音(全一冊) ハガキで御申込次第治療法全部分る此の本無代進呈す
本舖 東京京橋區疊町一 盛林堂 小松喜一郎
●全國藥店及鮮滿地方藥舖にあり

鷲印カラー 洋裝附屬品

毛とか見ゆる
ダイアモンドネルシャツ
米國レデシプトンサ會社製
ツボンツ釣各種
珍柄品揃
(卸專業)
大阪淡路町井池東入
大阪平野町心齋橋角
辻市商店
電話本局一七三四 振替大阪六四〇八

償仁病院 京城明治町一丁目 電話二四番
內科 小兒科 入院隨意 毎日另名を限り施療す
醫學博士 古城憲治

▲李王職御用 ▲鐵道病院御用
模範 全乳
財團法人東洋協會主辦 東亞牧場(電話五二番)

釜山商店案內

洋鐵鋼鐵道船舶材料其他工業諸器械附屬品商
角野商店 釜山辨天町(電話三三九番)

酒精 燒酎 西貢米 碎米 砂糖 麥粉
釜山埠頭新町 福榮商會

月刊 洋酒・罐詰 糖粉・官煙
釜山 あづまや 電話三五九番 振替京城三九番

冬帽子新荷着

中折帽子
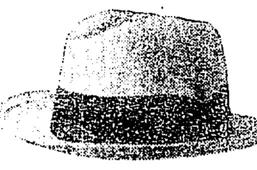
二圓五十錢
二圓八十錢
三圓五十錢
四圓五十錢以上拾五六圓迄

鳥打帽子

九十五錢
一圓二十錢
一圓五十錢
一圓八十錢
二圓以上四圓位迄各種

其他本年流行各種新型帽子各種取揃へて居ります地方よりの御注文は年齢及サイズ(寸法)御知らせの事(鯨尺曲尺何れに明記の事)
京城太平通 電話本局二七四八番 振替京城三〇〇番

てんかん 病と子供のヒキツケ
はドンナ重いのでも自宅で人知れず全治させる方法を教ゆる切手三錢送れ ヒミツに治療する事を人助けに無代で速に試よ多數の全快者あり
名古屋市中區南小川町 救生館

銀行の諒解を望む

鮮銀の株式資金貸出方針に就て

證券信託社長　天日常次郎氏談

鮮銀では經濟上の資金に充つる株券の擔保には金融をするが思惑資金の貸出には應ぜぬと云ふ意向らしいが我々信託業者の立場から考ふると株式資金は絶對に出さぬと云ふ事は問題だと思ふ、成程思惑資金を貸出すのは銀行業者として考へ物かも知れぬが思惑資金と

單純な株式資金　とは區別を要する、多少の謂和擔保を要する銀行が其の區別を付けず株式資金をドシ〳〵貸出したら無謀投機を誘發する事ともならうが思惑資金と單純な株式資金とは別物であつて若し健全で單純な株式資金をも絶對に出さぬとなれば事業界は益々萎縮するであらう他面には株式資金は信託會社が出すから好いと思つて居る者もあるやうだが是は信託會社の機能を理解して居ないからである、信託會社の金融は云ふ迄も無く銀行から安全な方法で融通を受け需要者との

中間に在つて　融通の機能を發揮するにある、一體信託會社の現在に於ける金利は高い、之れは我々も自覺してゐる、併し今日の處では信託會社では信託預金は扱はれぬし銀行は警戒して金を出さぬから信託會社は凡て手金で遣つてゐる、

銀行同樣の金利では經營が出來ない、勢ひ金利は高からざるを得ぬのである、是は決して信託會社の本領でない、何とか金利を安くしたいと思ふが何分手金でやるのだから經營上止むを得ぬのである、ナニデ銀行が信託會社を諒解し、

信託會社の手を經て安全に金融を圖る事が可能となれば信託會社の金利も自然安くなる譯である、ツマリ思惑資金と單純な株式資金の區別は

銀行では分らぬが信託會社では一目瞭然であるから此處に危險は決して無いと信ずる、吉田理事の在職中鮮銀から地株を見返り位に貸ると云ふ話は稍具體化したのだが其後中絶するに至つたので我々の立場から云へば銀行が信託會社を諒解して適當の方法を執つて欲しいのである

殖銀追加債券　件條

【東京電報】朝鮮殖產銀行債券三百萬圓追加發行の條件左の如し

一、利率年八分
一、賣出價額九十九圓
一、拂込期十月十日

不渡手形激增

京城手形交換所の不渡手形は財界の不況と共に次第に增加し最近內地人の取引停止處分を受くるもの多く中には無取引者にして手形を發行し不渡を發てする不健全者多きは注目すべき現象にして前週より花柳界方面の不渡を出すに至れり

橫濱生絲相場

總督府入電左の如し

二十三日　至て沈靜休業同樣なり一般に買見送り人氣引立たず信州武州格一、九八〇圓見當

對服部訴訟調停

新田委員長の談

二十五日午後三時半より仲買組合總會開かるゝ服部友濟氏對組合の訴訟問題に就ては今回末森吉川兩氏の調停があり今日午後三時より組合總會を開き協議する段取りとなつて居るが委員長たる自分としては此際區々たる情實を捨て兩氏の調停に一任し圓滿なる解決を希望するものである本問題が一度法廷で爭はるゝ事となれば折角或程度迄進んだ妥協が破壞さるゝ事となつて今後調停者は出ない事になる左樣な事となつては組合も體面上甚だ困る譯であるし財界の爲めにも甚だ面白くない法廷で爭つた結果若し組合が敗訴にでもなれば組合は法人でないから原告から何人に向つてゞも差押へをされると云ふ事になり組合員間にも不安を釀成する事になる自分も本問題に就ては利害關係を有する一人であるから本日の總會には議長席は副委員長に讓つて充分意見を述べる積りである自分としては三萬圓出した權利もあるが本問題の關係者に互讓の精神があつて圓滿に解決さるゝ事になれば自分の取るべき三萬圓に對する權利は全然放棄する即ち若し調査の金額があれば之れを組合の基金に寄付する精神である自分は前述の意味に於て今回の仲介案に依つて圓滿の解決を切望するものである云々

手形交換週報

京城手形交換所に於ける前週中の手形交換高は二萬二千七百五十九枚、九百一萬九千九百六十四圓にして前週に比し五千百九十二枚、二十九萬三千五百三十四圓の減少なり手形種類左の如し

	交換枚數	交換金額
小切手	一六、六六八	五、三四五、四三六
送金爲替手形	四四三	五四〇、三五五
約束手形	一、二二四	一、二四〇、一三七
政府預金小切手	九二二	五二五、四四〇
郵便爲替證書	三、〇四四	九四四、九六六
公債々券同利札	二二	二、四四三
雜證票	四四八	一、四五五、三三一
計	三、七五七	九、〇一九、九六四

日銀帳尻　(廿二日)

發行高	一、一七六、六六五
正貨準備高	一、一七六、六六五
貸出高	一、一六五、六三九
限外發行	[illegible]

朝鮮銀行券　(廿三日)

發行高	八四、四六〇、六三九
正貨準備高	三八、七八五、七一七
限外發行高	六七四、九二一

內地金利　(廿三日)

	東京	大阪
コール無條件	一、五〇	一、四〇
翌日物	一、四〇	一、二〇
月越物	……	……
六十日物	二、三五	二、五〇
商業割引步合	二、六〇	二、三〇

京取受渡高

京城市場に於ける二十五日の受渡高は株數三千二百十枚此金額三萬二千百五十圓にして之れが詳細左の如し

銘柄	株數	金額
京取	二〇	一、〇〇〇圓
同新	一〇〇	四、〇〇〇
信託	八六〇	一〇、三三〇
同新	一、〇〇〇	五、〇〇〇
現取	九〇	一、〇八〇
取引所	一一〇	八八〇
殖銀	一〇	八三〇
同新	三〇	五七〇
殖銀	六〇	二、八六〇
同新	四九〇	四、九五〇
電新	三七〇	三、三七〇
朝興	一一七	二、三三〇
合計	三、二一〇	三二、一五〇

商品市況　(廿五日)

打綿　(漸落)　一時米棉高の好材料を入れ益々强硬に强硬を加へたる本品界は鮮地棉花豐作と海外安を移して漸落姿勢となり先月當りより三十錢方の下値で丸鮮印十匁附三圓二十五匁附四圓七十錢と下落した錢と二錢方の下値である

石炭　(高見越)　採產制限に伴ふ需要期に比し思はしからざるより買い進みの模樣で本年も時期に切迫しあり且採炭撫順度を持越せし石炭は不需要期で長く香ばしき商內なきため遂五月頃一圓方の下値を示し現在に至りたる炭撫例年に比し思はしからざるより光行一圓方の高見越に買進みの模樣もあり香ばしき商內なきため遂五月頃炭十圓より十五圓無煙炭二十一圓碇

麥粉　(次第安)　內地軟弱の報を入れ且海外次第安の惡材料を移しては當地のみ保合つて居る譯にも行かず漸く次第安の步調を辿るに至り一圓內地麥十八圓より二十一圓粉を唱へて居る

砂糖　(不況)　海外と內地安を入れて市況不振軟弱なから不振のため保合見送風情の姿なるが麥粉同樣此の儘推移すること能はず早晩値下げの已むなきに至るものと觀測せられ手持筋は先安見越に賣進みの氣味あり需用筋は買控への睨み合にて相場は不變弱持合を示して居る

綿ネル　(軟弱)　綿絲布高に押されて軟弱ながらも大した變化なく推移した本品界は綿絲布海外安の

雜記帳

▲鮮銀が人件費節約の爲めに行員を淘汰するに就いて種々憶測が世上に傳へられてゐるが實際は總裁の聲明した通り大整理を要するものでは無いかも知れぬ ▲何れ人件整理に關するものもあるだらうが退職者に對する給與などは滿鐵以上に好いとの噂がある ▲綿絲も二十五日前場二百十二圓迄叩かれたが當業者の觀測に依ると當分安保合だらうが突つ込み賣は警戒を要する ▲當地では一般に先安見越しから十月物は未だ買つて居らず何れも仕入れ場所を覗つて居る狀態だから今少し下げた方が有利の立場にあると

朝鮮工業　〔三〕

田川常次郎氏談　(龍山工作專務)

吾人は斯かる經濟界の狀態に鑑みて時期の到來を待つことは出來ないとであるが併し何時までも手を拱いては機會ある每にその反省を促すべきであり自ら進んで新生面の打開に努め理想の實現を期せねばならぬ然らば在鮮數千の工業者は如何にして此の窮境的狀態より脫すべきであらうか、それには現在の最も大きな缺陷たる工業金融の不圓滑を救濟すべく工業専門の金融機關を設立し斯業者間にその活動の源たる資金の融通をして萬遺憾なからしめることが最も捷徑且必要なりと信ずるのである而してその組織に就ては獨逸の如き工業銀行の設立を理想とするけれども先づその第一階梯として同業者組合を糾合し工業信託會社を設けてお互の金融を圓滑にすることが何よりも急務であり實現も比較的容易であると考へる予輩は茲に率先して工業金融機關の設立を提唱しその實現の一日も速かならんことを要望して歇まぬものである(完)

株式

現株中値出來値　(廿五日)

銘柄	前日	今週初	來週中	今週中	來週
京取	……	……	……	……	……
仁取	……	……	……	……	……
同新	四九・〇〇	……	四九・〇〇	……	……
朝銀	八〇・〇〇	……	八〇・〇〇	……	……
同新	一九・一〇	……	一九・一〇	……	……
殖銀	四六・一〇	……	四六・一〇	……	……
同新	二一・四〇	……	二一・四〇	……	……
同新	二一・四〇	……	二一・四〇	……	……
東拓	四〇・四〇	……	四〇・四〇	……	……
同新	三一・一〇	……	三一・一〇	……	……
朝郵	三五・八〇	……	三五・八〇	……	……
同新	八・一〇	……	八・一〇	……	……
湖銀	三一・〇〇	……	三一・〇〇	……	……
東拓	四四・五〇	……	四四・五〇	……	……
同新	三一・〇〇	……	三一・〇〇	……	……
鮮土	三六・八〇	……	……	三六・三〇	……
朝紡	九・五〇	……	九・五〇	……	……
織毛	……	……	……	……	……
京電	三二・五〇	……	三二・五〇	……	……
鮮興	……	……	……	……	……
釜瓦	一三・五〇	……	一三・五〇	……	……
朝郵	三二・五〇	……	三二・五〇	……	……
殖鐵	六・一〇	……	六・一〇	……	……
中鐵	四〇・〇〇	……	四〇・〇〇	……	……
同新	八・〇〇	……	八・〇〇	……	……
滿鐵	一〇〇・〇〇	……	一〇〇・〇〇	……	……
同新	五〇・〇〇	……	五〇・〇〇	……	……
東亞	……	……	……	……	……
同新	……	……	……	……	……
京信	三七・六〇	……	三七・〇〇	……	……
同新	……	……	……	……	……
現信	二・三五	……	……	……	……
取信	五・一〇	……	五・一〇	……	……

乙の部

銘柄		
安取	一九・六〇	……
釜取	……	……
大新	八〇・〇〇	八〇・〇〇
上取	……	……
新東	……	……

短期取引

銘柄	寄付	大引	高値	安値
京取 前	四八・〇〇	四八・〇〇	四八・〇〇	四八・〇〇
京取 後	四八・〇〇	四八・〇〇	四八・〇〇	四八・〇〇
仁取 前	一三・〇〇	一三・〇〇	……	……
仁取 後	……	……	……	……
同新 前	四〇・七〇	……	……	……
同新 後	……	……	……	……
大新 前	……	……	……	……
大新 後	……	……	……	……
朝新 前	……	……	……	……
朝新 後	……	……	……	……
中鐵 前	……	……	……	……
中鐵 後	……	……	……	……
拓新 前	……	……	……	……
拓新 後	……	……	……	……
安取 前	一九・六〇	一九・六〇	……	……
安取 後	……	……	……	……

出來高

甲部	三百六十株
累計	二十一萬九千三百株
乙部	不申
累計	一萬九千九百三十二枚
短期	四千四百四十枚
累計	五十一萬五千五百八十枚

短期算定日步

銘柄	算定	日步	
京取	四七・〇〇	逆・〇二	
仁新	一三・五〇	五五	
同新	四九・〇〇	二五	
朝紡	九・〇〇	逆・〇五	
中新	……	……	

大阪株式

銘柄	廿五日前場寄付	廿五日後場大引
拓新	二〇・〇〇	二〇・〇〇
安取	……	……
大新	八一・〇〇	逆・七五

銘柄	廿五日前場寄付	廿三日後場大引
大株	一〇二、五〇	一〇二、五〇
同新	八三、二〇	八二、〇〇
東紡	七八、九〇	七九、〇〇
同新	四一、〇〇	……
鐘紡	……	……
同新	一八九、九〇	一八二、〇〇
東紡	一二七、九〇	一二七、五〇
同新	一一三、一〇	一一二、九〇

大阪延取引

銘柄	廿五日前場寄付	廿五日後場寄付
大株	一〇二、九〇	一〇三、四〇
同新	八二、二〇	八三、五〇
東紡	七八、九〇	七九、〇〇
同新	四〇、九〇	四〇、六〇
鐘紡	二九〇、八〇	二九一、八〇
同新	二二二、九〇	二二七、四〇
東紡	一一二、四〇	一一三、一〇
同新	……	……

銘柄	寄付	大引
○廿五日前場		
大新	八一、四〇	……
鐘新	……	……
天取	……	……
○廿五日後場		
大新	八一、九〇	……
鐘新	二七二、一〇	……
天取	……	……

安東株式

	寄付	大引
○廿三日後場 安取先	二〇、〇〇	二〇、〇〇

前場無活氣

强弱動機待に商內頗る閑散

京取　株は一昨前場山田の買退きに暴騰し後場大阪の買警に依り一圓方反落した氣先今朝大阪の入電にも何等格別の變化なき爲め人氣沈滯して賣買共に商內手控への振合あり活氣更になく從つて商狀頗る閑散寄り付は大島の賣物目立ち北村、櫻谷等買にて四十六圓九十錢と四十錢高に始まり跡棉下猛烈に賣進み池田前く賣りたるも七圓ドタ十錢と返し七圓ドタと押したが跡棉下、中村等能く買越けて十錢よりずり〳〵高く五十錢迄昂げ五十錢六十錢と步み大引櫻谷、金剛賣り市川棉下、總買にて六十錢と三十錢方小高く引相場は差當り硬軟共に滿腹の姿にて目先何等の動機なしには出動し難く新規の銘柄と共に此邊圈內の小市往來に止まるべく動機待の商狀に見受けた

仁取　株は氣乘薄乍らも田中買、中村買にて百三十三圓五十錢と寄り付大引四圓ドタと昂げ小堅き所を見せた
同新株は大阪の冴へざると京取の無活氣に商內勞れを加へて全然手合なく動機待ち見送りの商狀あつた

安取　株は京取の不勢に人氣の買物あり十九圓八十錢と一本にて不勢に引

大新　株は大阪の冴へざると東の高値喰合の成行懸念に硬軟共に自重して動かず無手合に引

週間　物に在りては主要株には殆ど手合なく銀行其他の雜株に於て僅かに賈銀株に井口の買にて今週に十一圓十錢と付けたる朝鮮土地株に坂田賣北村の買にて二十二圓八十錢を付けしのみにて他は全然手合なく氣配のみを示し閑散に引

前場步み

▲京取短期	四六、九〇	七、〇〇		
	一〇	二〇	一〇	五〇
	三〇	四〇	五〇	六〇
	六〇(大引)			

▲京取短期　賣方大島、池田、櫻谷、金融、李寶鎭　買方北村、棉下、中村、市川、其他　▲仁取　短期賣田中　買中村

京取期喰合

京取短期の喰合は相場の無活氣に變りなく二十五日前場現在にて一萬一千三十となれるが不足株二千二百十枚にて亦々逆日步となつた其內容左の如し取組高一、〇四〇▲白井一、三買方▲有田一、〇四〇▲白井一、二〇〇▲田中六〇▲洪鶴二四〇▲李哲六〇▲塚野二九〇▲櫻谷二〇▲川崎二〇〇▲北村四九〇▲方奎二〇〇▲井口一、六四〇▲金秀一、四六〇▲白榮一、〇九〇▲坂田一、〇九〇▲市川一一〇〇▲鶴四〇〇
賣方▲池田一一〇〇▲洪股三六〇▲金融四〇▲犬島六、新出三、〇七〇▲中村九五〇▲中津留一五〇▲南二、二七〇▲棉下一、九〇▲不足二三二〇

株界小言

◆相場は此所一寸一息と云ふ狀態であるが大阪東京兩市場に於ける當限の高値喰合が如何に破れるかゞ一寸見物である此の喰合は大阪が諸株で七八萬株東京が約二十五萬株である、之れを賣方が受ければ之を動機に秋相場が出て十月には多少の反撥を見るであらう
◆併し高値の喰合だから此の受株は困難である、若し買方が投げたとすれば一寸安から天新は或は軟派の理想相場たる七十五圓近行くかも知れない併し買方は松井、靜、野村筋の腰入買だから投出す樣な事はあるまいと思ふ
◆京取の目先觀としても何等の材料はなく大新の大阪次第と云ふ狀態であるが相場の味から見て大した下値であらうとは思はれないなぜなら前場殆んど仕手が萬腹疲勞の態で一昨前場の山田の買物が殆ど磐かぬのに見ても如何に仕手が疲勞して居るかゞ分る譯だ
◆若し相場が此上安くなれば資產家筋から實株を引く高くなれば利喰も急がれ八圓臺には賣物が相當にあると云ふ模樣で先づ此邊小市の往來相場と云ふ所であらう
◆前述の樣な關係で新らしい仕手が出ないのと月末關係の手控へと仁川方面の期米が動く爲に客筋が大分此の方面に引かれた模樣だから相場の小往來と共に目先は現在の閑散狀態が續くと云ふ事にならう

後場小高し

京取小波亂其他活氣

(某有力者談)

京取株は前場無活氣の氣先大阪跡硬りなき入電乍ら寄付は棉下猛烈に賣進み櫻谷、中村等買へ(川崎、中津留、有田等の買りにて一氣四十八圓六十錢と一圓高に始め八十錢九十錢九圓ドタと上乘せたが跡入圓九十錢よりり小刻みに五十錢迄押し五六十錢六十錢より三十錢二十錢と押し大引金融七十錢を採み跡五六十錢と步み四十中村の買りに中津留、棉下買ひにて八圓ドタと押し結局四十錢高に引けた

最も興味深き天災期來る
神經妙用の時は今なり
最近御相場の秘訣は本店の乞
仁川本町三ノ四
小林仲買店

仁取　新株は京取高も感じ鈍く寄り付四十九圓五十錢と付けしも跡出來ず見送りに引
安取　は安東地場は割合小堅せるも氣乘薄寄り付く十九圓八十錢と始めしも跡出來ず大引同値に引保合
京信　親は今週三十九圓ドタと保合の一本來週は出來ず
同新株は全然出來ず見送り現信は今週五圓五十錢の一本殼信は出來ず鮮土地は池田より大口賣物あり北村一手に買受け二十六圓五十錢にて三自株の手合ありたり

後場步み

▲京取短期	四八、六〇	八〇	九〇	九、〇〇
	八〇	七〇	六〇	五〇
	六〇	五〇	六〇	七〇
	六〇	七〇	六〇	四〇
	三〇	二〇	一〇	八、〇〇(大引)

米況　(廿五日)

仁川期米

前場逆行

休日前阪地の安値止めを受けしも買方の態度强硬にて廿圓五十五錢と逆に高勢を辿りて打止めしが今朝大阪の二十四圓七十五錢と更に新安値の移りにて再び買氣を阻喪して當田米さりしも先二十圓二十錢と三十五丁安に寄付きたり
▲第二節　當田來ず大阪二節三十一錢の瓦落に先二十圓丁度と大關門にとの買進みに漸く喰止め二十二錢よりの買進みに漸く喰止め二十二錢先安腰と跳返して引
▲第三節　當出來ず先二十錢と始めしも賣物薄く三十錢と跳返して引
▲第四節　當出來ず先三十五錢より三十錢と軟派の戾り賣りに下押しせしも買方の威力旺盛に忽ち四十九錢と跳返し入錢と手堅く引
▲第五節　當出來ず大阪五節二十五錢より跡四十錢臺の高騰に先五十錢より漸く八十錢と跳返し戾り待ちの賣物に五十五錢と採合いて引
▲第六節　當出來ず先五十九錢より漸筋の潰れ退きに六十七錢と綴りしが中の賣りに五十五錢と叩かれ中の買いに七十錢と跳返し六十四錢と採合に大引せり

三引賣金太買

中限の賣方主力は今回の解合いに勝利を得たが太は先限の廿圓臺は賣る餘地がないとの見地から弗々押目買いを入れて居たが此の勝負如何に決する居るが然し之れに對せる賣方は日を當り續けて來た丈中々腰强く傾根據とせる嶮筋の餘儀なき情態を示して門を支へて容易に倒らず数再び阪地と鞘を縮少の餘儀なき情態を示して居る然し之れまで弱氣で當り續けて來た丈中々腰强く傾まで十七八圓臺の實現を期待して居るらしいが果して此の勝負如何に決するか其の外には目立つた行動を採る向なく客筋の多くは一般に阪地を準備とし賣稼い來る傾があり地場も幾分上聲成に一致せんとなす等場面には漸次興味が湧いて來る樣である

中限總解合乎

問題の中限は既報の如く二十五圓十七錢を以て部分解合をなす事となつた然し此邊の値なら假令手當米を準備せる者でも定期で解合ひが利得であるのみならず當市場の標準米は正米で處分した方が遙かに利は同じ忠淸道の三等神力でも最上の品質を撰び拔いた物であるから釜山大邱群山方面の客筋は渡米の格落ちを恐れて續々賣方より解合いを申込む向が多いから結局解合ひといふ結果に至るであらうと觀測せられて居る

突込賣は一考

今朝阪地は二十四圓七十錢の寄付きに二節更に三十一錢と休日前の止め値より百丁近く抛つたにも拘はらず當市場は廿圓二十錢より二十圓ドタを安値として遂に大關門を破る事能はざりしが之れ全く打續く不順にて漸次凶作氣分が旺溢して來た爲めで假令阪地が彼岸天候の良好で此の易今一段の不勢は免れめとするも當市場が之れ迄での如く手輕く落ふが否は疑問であるのみならず一方正米としても定期安を受けて買氣不引立ちと云ふ丈で其賣農家は凶作を氣構へて賣急がぬ丈底固く此の調子では假令新米が出來ても大した正米崩れは望み難く此の上調子に乘つて賣込むのは賣方も一考を要するであらうと

大阪三圓臺

三圓九十七錢の新安値に瓦落

前場 阪地期米は前週來の不勢に陷りたる大阪は後場に至りて遂に四圓臺を割りて市況益々軟調を呈し一方期米も別項の如き安氣配にて眼先更に悲觀を加へて來た樣である

在米減少す

仁川穀物協會の調査せし當地六銀行の二十日現在在米高は三等合格六萬三千二百十八叺地摺玄米三千二百八十五叺にして前週に比し二千七百二十八石の減少を示し大豆は在庫皆無であつた

賣買差引殘

	賣方	買方
㊀	二八〇〇	四〇〇
㊁	一七〇〇	一二〇〇〇
㊂	一二〇〇〇	二三〇〇〇
㊃	一九〇〇〇	四三〇〇〇
㊄	三〇〇〇〇	二二〇〇〇
㊅	一〇〇〇〇	三九〇〇〇
㊆	三〇〇〇〇	一二〇〇〇
丸大	五〇〇〇	六〇〇〇

後場依然下澁

▲第一節　先二十圓五十六錢と八錢安に寄付
▲第二節　先四十五錢より三錢と押し五十八錢と返し五十五錢引
▲第三節　先五十四錢より七錢と擽げ三十八錢と叩き九錢引
▲第四節　先三十錢より四十三錢引
▲第五節　先四十錢より四錢あり一錢と手堅く引

	○廿五日前場	○廿五日後場
寄付	二〇、二〇	二〇、五〇
止値	二〇、六四	二〇、四一
高値	二〇、八〇	二〇、五八
安値	二〇、〇〇	二〇、三〇
前場公定値		▲後場公定値
一節	二〇、二〇	二〇、五〇
二節	二〇、一五	二〇、五三
三節	二〇、二六	二〇、四七
四節	二〇、四〇	二〇、四〇
五節	二〇、六〇	二〇、四二
六節	二〇、六三	
値段	當限 二〇、五七	
入帳	中限 ……	
	先限 ……	
取組高	當限 一千石	
	中限 一萬五千三百石	
	先限 一萬九千七百石	
出來高	十八萬七千百石	
累計	二一八九九六〇〇石	

米界閑餘

中限が解決したら先限が百丁乃至二百丁位は高くなると見越していた向も大分あつた樣だが矢張り病の入つた相場は賣からのは出來ないと見へ中限は既報の如く圓滿なる解合を見るに至つたが先限は相變らず頭痛八播の體である▲之れでは中限の解合を動機に一仕事しようと目を光らして居た强氣も越中組と云ふ形だ▲然し目先五十丁か百丁の小相場をくはなからうか何萬石と云ふ大玉を張つて寺を開くが緋衣著るかと二つ一つの勝負をなすには果して望む者は未だ之れから賣つても遲くはないかに此の際買込む餘地があるだらうか賣方も弗々警戒期に接近して來た事丈は否み難い▲殊に此の彼岸天候の無雜で今年の作柄に對する弱氣の言ひ草も既に言ひ盡されたが秋日和の不順とか鉄入れ不足とか作柄の還作とか過氣に文句のつけられ易い順番が廻つて來たのみか鮮米の不作は棚に上げて內地の豐作人氣のみ謳歌して居る嫌ある丈或は大きな桁違ひの相場を實現しはすまいかと弗々斯うい

京城穀物

正米現物

今朝は內地正米の新安値を移して地場正米も更に人氣を惡化せしめ唱へは三等合格丸キ廿七圓五十錢地摺玄米四十錢安の見當なるが角チ今摺極上品にて二十七圓臺の買唱にて之れとて一部必需口の當用買に過ぎず其他平澤三等合格は同地庭渡しの二十六圓にて賣物ありといはれ傍に群山釜山の延先物十九圓臺の出現移りに脅かされ買人殆ど皆無の有樣なれば畫北米の如きは廿四五十錢臺にも相入なき模樣なり何れにしても玆各地よりは賣物蝟集して成行き任せの手放し物もあり小口出來物も値段區々にて市況惡調の撥合ひあり

仁川正米

三等合格上物は三十五圓四五十錢見當なるも品質不良の思惑米の投げ物に二十四圓四五十錢見當を唱へ商內更に行はれず

新大豆手合せ

長湍産新大豆一叺は石十八圓替にて髙杉商店へ又た島致院新大豆三叺は右十八圓替にて福島高野安居の三店へ御祝儀商內として取引行はれたり

內長正米低落

內地正米は各地一齊安模樣にて今年前中の氣配は東京五十錢大阪八十錢下關二十錢安を移せり

釜山正米

十九圓九十錢

內地期米の安移りと奥地より廻米嵩にて市況一段弱く今朝は七十錢安の殘良都二十四圓八十錢神力福二十四圓五十錢にて四千個庭內あり九月末限二十三圓五十錢十月中限二十二圓四十一錢より三十錢十一月中限十九圓九十錢より八十錢あり二十圓二十錢大豆　出廻り多きも內地移出筋の安值買徂ひありて幾分堅く十一圓十錢にて九百五十個の商內あり向は高見込みの唱へなり(廿五日)

群山正米

十九圓五十五錢

小雨現物二十三圓十月中限二十一圓六十錢同末限二十圓二十錢十一月中高三萬四千三百石(二十五日)

仁川米豆取引所仲買人
松田慶之助
電話二三五長六番

東京期米

	○廿五日前場先限	廿五日後場付
先寄	二六、四九	二六、〇一
一節	二一	五、九九
三節	一九	六、一八
四節	三〇	一二
五節	二五	
六節	一八	

大阪期米

	○廿五日前場	廿五日後場
當寄	二四、四〇	二三、九九
止め	二三、〇〇	
中寄	二四、二六	二三、七一
止め	二四、一四	二三、〇一
先寄	二四、七五	二四、三二
二節	三一	
三節	三六	
四節	三九	

兵庫期米

	○廿五日前場	廿五日後場
止め	二四、〇〇	
中寄	二四、一二六	
先寄	一四、七五	二四、三二
二節	三一	三〇
三節	三九	三〇
四節	二四	二八
五節	二五	一七
六節	二八	一七
七節	二六	三九
八節	二四	
九節	三四	
十節	三六	

下關期米

	○廿五日前場	廿五日後場
寄付	二三、九〇	二三、六〇
止め	二三、六四	……

	寄付	止め	寄付
○廿五日前場 常限	……	……	……
中限	……	……	……
先限	二四、五	二四、四〇	……

仁川米豆取引所仲買人
坂倉仲買店
電話三六〇番　三五〇番
…有價證券現物賣買…

各地期米

○廿三日後場止め

東京	二七、四一	大阪	二五、一七
兵庫	二四、五一	下關	二四、九九
桑名	二三、九九	名古屋	二五、〇四
熊本	二四、〇六	金澤	二四、七五

大阪三品

	○廿五日前場寄付	前場大引
九月限	三七、〇〇	三六、〇〇
十月限	三五、八〇	三五、一〇
十一月限	三一、一〇	三〇、七〇
十二月限	三一、一〇	三一、一〇
一月限	三〇、六〇	三一、〇〇
二月限	三〇、七〇	三一、〇〇
○廿五日後場		
九月限	三七、〇〇	……
十月限	三五、一〇	……
十一月限	三一、一〇	……
十二月限	三一、〇〇	……
一月限	三〇、六〇	……
二月限	三〇、七〇	……

演藝案內

中央館　黃金町商品陳列所前　電三〇一四
當る九月廿日より新映畫提供
○復讐米國遼寧○滑稽五千弗の懸賞
劇派一座新撮影
拳骨仇討　全五卷
鐵力太郎は仮田庄三郎の復讐にて額に大の傷を作られた其の復讐には彼れ以上の武術を研究する必要ありとて山中に入り三ヶ年の修業なし終に本懷を遂け高石衛門の肝膽に覺へて閻魔下に仕官すると云ふ
激流　全五卷
米國ユニヴァーサル會社特作
ショージックス原作
ポ汝社會劇新進名花エバノバック嬢か演ずる社會劇で花やかな冷い風に踏み躙られてゐた可憐な花がやがて蘇へると云ふ甘い春風に
肉彈　全三卷
外國ボロー氏主演
米國エ社特作
秋の聲　全三卷
新派久田男浦一座
悲劇淋しくも哀しい秋の聲に次の何も胸の底に潛める其態場料普通

黃金館
松竹キネマ特約
毎日帝夜
當る二十三日より寫眞差替
○喜劇海？山？二卷
○パイタグラフ社特作映畫
運命**戀？死？**全七卷
情話アルバートイースミス提供
マーガレットテラセット嬢主演
トムテリス氏監作
チョージランドレフ作及校訂
○連續冒險第四篇目
神秘**大猛虎**　四卷
活劇ジョイライアン氏主演
○フアーストナシヨナル映畫
○コンスタンタルマツチ嬢主演
喜活劇**氣儘妻**　全六卷
ダリトキークランド氏監督
オリラーマーシユ氏撮影
○配役ビリー●タルマツヂ嬢
ニウトン●ウインドハム氏ズラーク●
アーマンドカリゼ氏スミス●イージ
コンソン氏
【豫告】來週から松竹キネマ會社の定評ある新派映畫を上場致します
一等五十錢、二等四十錢、三等三十錢

大正館
松竹キネマ株式會社朝鮮總特約店
櫻井町電話八七三
當る九月廿一日より特別大公開
○寶藏山崇水明
○澤村四郎五郎一派力演　最長尺
○俠客**白菊金五郎**　全五卷
深川八幡境內前の狼藉より品川海岸白魚の最後の大場面まで
○フオックス社大時作問題の大映畫
エステルテーラー孃主演
○紐育の丑滿時　全八卷
人妖の秘密、夜半の寂寞、酒と淫蕩全世界の擬罪まれる紐大都紐育の陰夜中に展開された奇々怪々の場面を最も大膽に且つ露骨に活寫したる空前絶後の大映畫
○新派悲話**雪の夜話**　全六卷
松竹キネマ特作
岩田祐吉、栗島すみ子主演
不枯る罪の夜語りを迷へ一老人の暖爐に落ち日頃紅に燃ゆる彼の若かりし頃の夢も跡ふみにじつた愛の甲四史の懺悔であつた
○一日、十五日、土曜、日曜、祭日二回

京龍座
龍山電話三一一番
東京青年歌舞伎大一座
九月廿五日より替り狂言
前狂言**安達ヶ原**　袖萩ころしの場
中狂言**辨慶上使の段**
二段目切　島田鰕文次住居三段目袖萩祭文
切狂言　出語り
日曜、祭日晝夜二回晴雨不論開演いたします毎日午後六時開演

浪花館
明治町　電話二六〇
當る十七日より浪花節人氣投票大會
朝鮮巡業中の各座長を招き愛讀家諸氏御賦聯の上御投票下され度し
美音家　松平呑洲
御目見得　今村北斗里
現代浪曲の泰斗　木村重石衛門
關東流の代表者　大福八造
先般御目見得せし　京山南洲
審判員　京山圓玉
時別出演　外藝入千五名

喜樂館
京城本町通丁目
電話五九七番
當る二十一日より　日活直營
新派鼠小僧義俠傳
人氣の的に新悲劇に主演の
米國バテー支社ルスローランド主演
連續活劇**ロツキーのルス**　全二十五卷の第一二篇
座員大多數に付正五時より開演す
ロツキーの念願を背景に神秘なる西部劇中の精鋭を集めたる大活劇秘史

的場活躍一大猛演劇
日活京都派十二年度作品
忍術劇**鼠小僧次郎吉**　全七卷
出た〳〵〳〵松之助十八番の忍術劇神出鬼沒數萬の怪風現れて萬丈曲折の破纂を起す大奇蹟
松之助愛色の名人外二名新加入
新派悲劇**噫女訓導**　全七卷
日活獨得撮影山本嘉野東衣笠出演
世界人心に絕大なる驚動を感激を與へし小野訓導の犧牲的なる最後を永遠に記念として殘さんと世間に女史の美しき心を殘さんが爲實地撮影で美しき涙の映畫白鬚辯士總出で大車輪にて演じ申候

二十六日晝間ハ
團體申込滿員ニ付キ
入場謝絶
於京城劇場
極東映畫俱樂部

金貨印靴クリーム
本邦代表的靴クリームとして好評を博せる本品は靴の美容を保ち耐久力を增加するの効力絶大なり
發賣元　東京日本橋小舟町　長瀨商店靴墨部

脊髓コルセット
せきずいなをすきかい

義手足
義手足如何なる不具者も又キズイ病も最新術御用にて治す
理想股義
松葉杖各種
專門製作　高野肢製作所
京城本町二丁目

淋病梅毒肺病肋膜
年々此の病の爲めに死亡者は大へんなものです手遲にならぬうちに一日も早く服藥をおすゝめ致します
淋病　一週間分七回　半月分七圓　一ヶ月分十二圓
梅毒　一週間分五圓　半月分九圓
肺病肋膜　靈劑
東京市本所區向島中ノ鄕町
向島醫藥研究所
巴野藥房

新築
簡易旅館　花屋
京義線大田驛前

いれき
首筋耳の下胸に出來て困る人何年來の者に直ぐ知らす三錢切手封入申込
キラズ　大師堂
播州明石市櫻町

購買遞信局
入札の案内　競爭見積電柱、電線、碍子、鐵構、八拾六本、電柱八石首
詳細ハ入札告示參照
期日十月廿六日ノ本府遞信局

嫁入簞笥
東京式物價引下げの爲め特に格安に勉強致し居り候御求め下さい
京城劇場裏　村瀨商店

京日案內

五號活字十六字詰五行一回金壹圓五十錢廣告料八圓毎二回貳拾錢増料金八十二ケ月納ノ事

男女　結婚申込澤山　但交際上手の方を求む　京城大和町二ノ一七　高砂結婚相談所　山口政枝

求妻　某鐵工所主三十六歲係累なく所有不動產四千圓以上あり是非良い人求む二十歲以上三十位迄の婦人　京城大和町二ノ一七　高砂結婚相談所　山口

古本　誠實買入御報參上　京城本町二丁目　文光堂書店　電話三三四八番

讓る　無經驗の人にも適當の小資本で出來る有利な藥局　以後御來談あれ相談致度午後五時以降　京城林町二百五十三番地　同益商會

金融　官吏銀行會社員の方に市內土地家屋擔保低利融通　電話本局九一四〇番　京城本町四ノ一四　大和屋質屋

貸家　土地家屋金融仲介　京城和泉町二ノ三　京城周旋社

恩給　年金退職手當扶助料遺族扶助料有價證券擔保低利融通　京城古市町二三（本町警察署北東入約壹丁）　仁川府尾本店　京城同仁社

毛皮　なめし　並に仕立　鳥獸剝製　毛皮製品　京城本町二　電話二〇一六番

藥局　生男女及調劑經驗を有する者は至急本人來談あれ　小倉內科小兒科病院　仁川新町

古本　●高價買入 ●御報參上　京城本町一丁目　電話九七一〇番　群書堂

採用　高給社員採用年齡三十歲以上但し經驗者は重用紙幣も採用希望者履歷書持參正午前中來談あれ　京城永樂町二丁目　大正生命

ワイシャツ職工見習數名入用　十五歲より二十歲まで　京城明治町通り(元朝鮮二六九番)　富屋洋品店

株券　金融至自五九時　御用向便宜取扱申上候　御照會次第御返信明治町一ノ七六下　竹　電話本局二一四〇番

尋犬　ポインター牡犬色白く全身に茶褐の小斑點あり背部及尾に四寸位に切斷首輪に絹製相大屋の吉野家飼犬と記入す心當りの方は電話本局一九七七番へ

ほね　つぎ　うちみ　くじき　治療　明治町二丁目フランス教會前　荒川仁鍼　電話本局二五九五番

外勤　員募集希望者午前九時迄午後五時以後左記へ　京城南大門通五ノ一三(田中方)　公和商事株式會社支店

店員　募集す內地人に限る年齡二十五歲迄市內に保證人を要す　京城府旭町三丁目　カネサ醬油釀造所　電話龍山四二番

鼻の病　蓄膿症　鼻加答兒
如何に難治の方にも效能ある良藥有り御申込次第卽送り致します京城市出之町　丸太町　宮川藥房

長男一平妻員子儀病氣ノ處療養ノ効ナク一昨二十三日遂ニ死去致候此段謹告仕候
追テ葬儀ハ明二十六日午後四時自宅出棺本町東本願寺ニ於テ執行可致候
大正十二年九月二十五日
父　平田智惠人
親族總代　山下善作
同　木村正己
友人總代　井上佐吉

懸賞當選小說

潮鳴る半島（48）

馬場明作
鶴田吾郎畫

疑問【一】

『僕は、あなたの態度は、非常に堂々たるものだと思ひます』
と、誠一は、安成植に云つた。
『いや、決してそんなことはありませんが、ただ、僕は、日本人――内地人と云ふものに、一つの疑問をもつてゐるのです』
『はあ……？』
誠一は、たにかの暗礁に與つたやうに思つた。
『そして、その疑問と云ふのは、どんなことです』
『いえ、それは只今云へません、僕は、今あなたの言葉が信實ならば、いつそれを解いて貰ひたいと思ひます』
『どんな疑問かは知りませんがきつとその時期があるでせう、しかし、その疑問と云ふのは、どう云ふものです』

『それに今も云ふ通り、云へないのです、疑問を解いてくれる人は、その疑問を意識しないところに、ほんたうの價値があるのでせう……』
『……よくわかりました』
『僕はね、實際さう思ひますよ、この僕の疑問さへ氷解されたら、朝鮮の問題なんか、なんでもなく解決されるのですよ――僕は、東京に長くゐましたがね、そこでその疑問にぶつかつて、それでその長い間に、遂に氷解されなかつたのですよ』
『……』
『この疑問は、民族的だが、しかしまた個人的です。個人にその疑問さへ、解けたら、僕はどんな事業でも一緒にできるし、また、どんなにでも親密に交際ができるのですよ』
『……』
『どうかまあ、この後も、お暇があつたら、お遊びに來て下さい……』
『はあ、ありがたうございます』
『妹はね、只今、學校へ行つてゐるのです』
安成植は、はじめて妹のことを語つた。誠一は、難破船が、陸地を見つけたやうな氣がした。
『どこの學校へ行つてゐられるのです』
と、誠一は、それでも、つとめて落ちついた口調で訊いた。
『フランス人の、ミッションスクールです』
と、安成植は、簡單に答えた
『朝鮮には、そんな學校が、多いのですか』
『えゝ、ずいぶん古くから、そんな學校があります』
『それで、いつ頃おかへりですか？』
『午後三時頃になると、いつも歸つて來ます』
と、安成植は答へた。誠一は、そつと時計を出してみた。まだ漸く一時になるかならずであつた。
『まだ二時間もある』
と、彼は思ひながら、歸らうか、待たうかと、彼は思つた。もちろん彼は歸りたくはなかつた。彼女のためならば、彼は二時間ばかりはなんでもなかつた。しかし、この聰明らしい安成植に、心の底を見透されるのは、なんとなく恥かしかつた。
『妹さんは、非常な才媛ですから、きつと朝鮮の婦人のために、立派な指導者になられるでせう』
誠一は、玉嬢の消息をきゝたかつたので、こんなことを云つてみた。
『はつはは、女がえらくなつたつて仕方がありませんよ――それよりも悧巧な子供でも生んだ方がいゝ……』
と云つて安成植は笑つた。
誠一は、その日は、玉嬢に會はずに歸つた。

寫眞 河原寫眞館 京城旭町一丁目 電本局二九八一番

京城明治町二ノ七五（電二六二三） 內科小兒科 森醫院 醫學士 森寅吉

雨の吟行

蘇島から報恩寺へ

秋の曇いく空を見ると、私達は怎うしても昵つとして居られない。松の實吟社では九月二十四日に郊外の吟行を催す事になつた。蘇島から報恩寺方面へ。

だが、其處には一つの支障が廻つた。それは愈々其日の朝になつて雨が今にも降りさうだつたことである。雨催ひの時は中止といふ豫ての約束ではあつたが、集合地の往十里驛前に集つたのが十四名あつた。折角これだけ集つたのだから、雨が降つても行かうと言つてボツ／＼歩き出すと非道く降り出したが中止說が出た。間もなく歇んだので又行く事にした。一同が句を作り乍ら、蘇島の勸業試驗場に着いたのが十一時、空の氣りは晴れ樣ともしなかつた。中食を認めて枝をたるませて實つて居る林檎やサルビヤの花を惜みつゝ果樹園辭去、一同は壯快なる漢江の舟上の人となつた。そして報恩寺へ溯つたのである。酒舟の中では葡萄が食べられた。寫眞が映された。そして句が盛んに作られた。報恩寺では、萬歲樓の大太鼓に驚き、廊下の大木魚に驚き、大菩提樹二本を賞でた。早速、句會に移つて途中雜吟十句と野菊三句が午後二時半頃締切られた。韮城氏の披講の聲が、報恩寺の佛前に響いて句會も濟む。寺の見物も濟む。そして大雄寶殿の前でカメラに入つて待つて居る舟に戻つた。歸りは龍山まで舟で下る筈だつたが、雨が降つて來たのでやめた。雨にビク／＼しながら今日一日は歩いて居たのであつたが、遂に歸りに降り出されて了つた。それで蘇島に戻つて、俥の人は俥で歸る。自動車の人は自動車で歸る事にして名殘惜しく解散したのであつた。因に此日の收獲を錄すると次の如くである。（螢記）

但人（二十四點）左人（二十一點）綠童（十八點）韮城（十七點）蘇城抱二（十四點）栗香、露瀬子（九點）孤星（十點）以下略

六點
秋寺や徒然の佾草にあり 綠童

四點
一山に徊す坊の砧かな 韮城
秋の蝶紅褪せし花に飛ぶ 左人
野菊亂れて牛大いなる山家哉 宏堂
野菊咲く草の中なる徑淋し 但人
杜の中に沈みて秋の伽藍哉 蘇城
船著けて野菊の坂を登る處 香茶

三點
行徑の足にふれもす野菊哉 但人
流れ來る渊と泡や秋の川 同
秋風の農園を只歩きけり 同
サルビヤや秋雨中の裸草 韮城
牛蒡服藥に菅して過ぐ秋時雨 同
朝時雨燕相寄り鳴きもせず 蘇城
悲芒と松と相搖る丘なりし 同
秋の漕渡舟の我と渡りけり 栗香
漣や舫舟下る秋の川 左人
雨宿や庭段々に萩赤し 抱二
娶熟る枝見て道を通りけり 綠童

其他
サルビヤの眞紅に居る秋の蝶 露瀬子
鷺の泡も淋しく流る秋の川 鷗仙
あちら向て雨に打たる野菊哉 未波子
徑の花白き鷄頭ひにけり 孤星
山茶花軒に眠るや赤蜻蛉 員衛

土曜會句集

木の實（一一、九、二三）
山鳥の梢を渡る木の實かな 精華
木の實落ちてゐるに早き祠哉 左人
山神の御手洗木實沈みあり 鷄仙
木の實採る小供の竿の長さ哉 六花
相撲とる凹地に木の實溜り居 清一
寛潤と木の實空しく樋を走る 硯堂
鷄鳴かず庭に木の實の落つる音 同
托鉢の山路に暮れて木の實落つ 磐花
木の實鳴る風に扉閉しあり 同

俳句

本社編輯局選

題『コスモス』

○京城 一蕉
妹逝いて臨らず咲く秋櫻
○同 水藍
コスモスの乳母の頭に裂れけり
○仁川 ヒロシ
娶病んで床のコスモス萎れけり
○京城 竿子
庭面コスモス散りぬよべの颶
○同 鶴堂
コスモスや海女が疑統く日の溜
○同 朝洋
コスモスの花の亂れや病上り
○大召院 蝸風
コスモスや泉水の後ろ垣の前
○大田 たつを
瓦窟コスモス咲いて煙り居る
○鳥致院 好月
コスモスのありとも知らぬ借家哉
○青陽 青陽
コスモスに取圍まるゝ社宅かな
○議政府 雲岳
コスモスや呼べど證なき留守の家
○議政府 閑山
殉職の碑やコスモスの手向ある
○龜二浦 雨蛙
田圃路に咲くコスモスや零れ種
○同 乾下
コスモスや病後の蛋の庭歩む
○京城 なを女
見をつれて女乞食や秋櫻
○京城 抱二
庭を流る川ありてコスモスの花映る
○
コスモスや背延して見る貸家札
コスモスの散りて明るき小庭哉

京日文苑（投稿歡迎）

短歌 題『爪』尾上柴舟選
俳句 題『百舌鳥』編輯局選
川柳 題『煙管』劔花坊選
締切 十月十日（各題共）
賞金 天一圓半、地一圓、人半圓
注意 一題五句、各題別紙、用紙葉書、雅號住所氏名明記、京城日報社『京日文苑』宛
其他 各地會報歡迎

芙蓉

吉岡富士多

入陣ましき夕なりけり芙蓉咲く
雨となりて芙蓉に歌稿纏けけり
曇れあへぬ露に白芙蓉見出せり
草庭濡れて女去りけり芙蓉咲く
最終の風呂芙蓉に灯しかざしけり
先づ香ひして女來たり芙蓉の間
餘し乳のこぼれて芙蓉白き朝
淋しさに芙蓉の庭をありくなり
あはれ雨となる夜を芙蓉夢けり
疲れ來て芙蓉にしばし憩ひけり

時計御註文は 村木時計店へ 電話四三二

新刊紹介

▲朝鮮交通便覽（九月）二十五錢 茶山西町其社 ▲朝鮮遞信協會雜誌（九月）五十錢 光化門通遞信局內其協會 ▲朝鮮と建築（八月＝講演號）六十錢 京城黃金町二朝鮮建築會 ▲中堅青年講義錄（九月）東京麹町區代官町社會教育研究所 ▲朝鮮農會報（九月）卅五錢 京城黃金町二朝鮮農會 ▲長春商業會議所報（第十一號）長春商業會議所 ▲おとぎの世界（十月）三十錢 東京神田區旅籠町一野口文光堂 ▲學生界＝議文（九月）三十錢 京城堅志洞漢城圖書株式會社 ▲大正川柳（九月）四十錢 東京芝區愛宕下町柳樽寺川柳會 ▲滿鮮之醫界（九月）京城本町二其社 ▲國民精神（九月）二十五錢 東京麻布區宮村町其社 ▲金の星（十月）三十錢 東京府下田端金の船社 ▲赤陽（九月）四十五錢 大連市北大山通其社

物理療法

エツヂカーレント何々や
ラヂオレーヤの種類に有らず
京城日報社代理部に於て一般に施術す
電本六〇〇九構內廿四

適應症
△文療法……るいれき、瘤腫、わきが、痼ね、肉腫、關節炎、骨膜炎、肋膜炎、腹膜炎、神經痛、水虫、にきび、頑固な皮膚病等
△『KS式デアテルミー』『ファラヂザチオン』其他の療法……神經痛リウマチス、脚氣、腦神經衰弱、生殖器神經衰弱、胃腸諸病、食傷、痳病、睾丸炎、關節炎、寢小便、膀胱加答兒、子宮及附屬器諸病、其他慢性內臟病に効有るもの多し
▲冷灼及エツフルビウム療法等……いぼ、あざ、ほくろ、そばかすの除去、禿頭病の毛生、頑固な皮膚病等

有効無比の美髪料

クラブ洗粉の本店から發賣されて居るクラブ香油は純植物性の美髪香油で之を常用すれば髪に生氣と艶が現れ其發育を良くする尚ほ時々ちらし髪にしてフケとり香水としてクラブキニーネ香水を毛の根へすりこむやうにするとフケがとれて氣分まで爽々する男子用としてはクラブ美髪用ポマード、クラブ美髪用チツクそれから右のクラブキニーネ香水等が最も好評を嚫して居る

姙産婦に最も妙なり

左の容態の婦人服用あれ

① 月經不順の婦人、又は月經の前後に下腹痛み、頭痛、眩暈のする人、
② 月經時以外に血が下つて眩暈、耳鳴、視力朦朧、脈早く細く、顏色青き人、
③ 子宮部痛み局部紅く腫れ、子宮から薄い水の様なおりものゝある人、
④ 局部よりドロドロした粘液性のおりものあり、其色は白、黄、青、血混等各種、
⑤ 子宮部痛み、腰部下腹の疼痛み、又は內股引吊り苦痛の人、
⑥ 月經前後に帶下のおりもののある人、
⑦ 帶下の爲に局部に濕疹、糜爛する人、
⑧ 良人から淋毒を感染した人（せうかち）
⑨ 膣の痒痛、膣の腫物、
⑩ 尿意頻數、排便困難惡感を催す、
⑪ 天氣の惡い時、時候の變り目などに頭痛、耳鳴、眩暈、神經痛を起す人、
⑫ ヒステリー性の人、
⑬ 子寶なき婦人は子宮病が原因故治療なさい

命の母は萬國到る處有名藥店にあり

命の母 藥價		
金廿五錢	金五拾錢	金壹圓
金貳圓	金參圓	金五圓

東京市京橋區新榮町 電話京橋二二〇一番
本舗 笹岡省三藥房
大阪市北區本庄中野町 電話北四二二三番

理學士藥學博士共著 「婦人患者の心得」 無代進呈

（子宮病血の道之靈藥）
高級婦人藥

子宮病血の道を治す

是非とも婦人病を治され度し
おりものに直ぐ効く

最も進歩した自宅で出來る子宮病專門療法

婦人病を治療もせずに捨てゝ置いたら末には如何なるかと申しますと、それは極度の苦痛に陷り病狀に依りては恐ろしい外科手術をしなければならなくなります。少しでもおりものある婦人、永年良人に連添ひても子寶なき人等は皆子宮病に罹つてゐる爲で、此子宮病は自然に治ると云ふ事はなく捨てゝ置くと段々と重症なり病毒がズン／＼奥に浸入つて終ひには喇叭管、卵巢、腹膜等を冒し、又心臟、腎臟、肺臟等の餘病をも引起し、遂に一生に關ることゝなります。故に子宮病の人は今日只今よりスグ自宅治療に取懸りなさい。下山藥學博士を始め五大博士の證明ある婦人病藥として最高級の「命の母」に依り全國幾百萬の婦人病の患者がどの位助けられて居るか分りません。赤心よりお薦め致します。

お化粧の順序
カテイ石鹸 → クラブ洗粉 → クラブクリーム → クラブ白粉 → クラブ頬紅 → クラブ粉白粉 → 美人

衛生的文化生活の必需品

There's the tint of youth in the touch of Club Face Powder.

クラブ白粉

お嬢様でも奥様でも美しいお化粧を遊ばす方は皆このクラブ白粉

クラブ白粉の清新な化粧美は現代文化の華であります

りん病七日藥

永年實驗 男も女も いやでも治る 內務省認可濟 七日第七日分以上なし

藥名（痳除）本劑は慢性惡性尿門强度要胃腸無害化學作用早く治る根本療藥重い痳藥効迅速七日間服用せよ端書で申込次第秘密に送藥す 大阪市堺筋八幡筋電停北 山口藥院

京城黃金町三丁目永樂町通り
內科 眼科 小兒科
本田病院
院長 本田建義
附屬 京城肛門病痔疾療院
（入院隨意 普通病室 隔離病室） 電話二四四三番 振替京城三三八番 （肛門病新特效注射根治療法 解說書入用の方郵券四錢送付）

資本金六百萬圓 明治三十八年設立
當銀行ハ預金貸金爲替等一般銀行業務ヲ確實親切ニ取扱申候
京城府南大門通一丁目十四番地
株式會社 漢城銀行
頭取 李允用
專務取締役 韓相龍
支配人 韓翼敎
電話長六〇一 二一二 振替口座京城二一五
支店所在地 水原、平壤、大邱、開城、南大門、釜山、東京、東大門、大田
出張所在地 東萊、平壤、大和町、西大門、本町

品質本位
蜂印香竄葡萄酒
此光榮
品質優越の確證
於內外各國大博覽會
名譽金銀大賞牌
二十有五個受領
美味＝最も快美にして萬人の嗜好に適し
滋養＝最も豐富にして氣力で体力を增す

總發賣元 株式會社 近藤利兵衛商店

1-S-69